中華郵政登記認為第一類新聞紙

大光報

廣州版
（總社）
社長：陳錫餘
TAI KWONG PO
(THE IMPARTIAL & ENLIGHTENING JOURNAL)
CANTON, KWANGTUNG, CHINA.
THE NORTHERN KWANGTUNG EDITION -- KUKONG
THE SOUTHERN KWANGTUNG EDITION -- KWANGCHOWAN
THE EASTHERN KWANGTUNG EDITION -- SWATOW

總社社址：廣東廣州光復中路七十四號
總社電話：編輯部：一五七四三
經理部：一五七四三
營業部：一一八八五
總社電報掛號：廣州 七四一一
粵南版：廣東湛江市赤坎光復路
粵北版：廣東韶關風度中路九十二號
粵東版：廣東汕頭市昇平路七十四號
今日出紙兩張半
報費零售每份國幣弍百元（外埠另加郵費）
中華民國二十八年七月七日創刊
新聞紙第二五六〇號

囍 結婚啓事

謹詹於民國三十六年國曆一月三十日農曆正月初九日為三男肇西十二女鳳霞在鶴山雅瑤舉行結婚典禮謹此敬告

各親友

馮李文清　陸善初　同啓

囍 結婚啓事

我倆承劉愛瓊女士介紹彼此情投意合經徵得雙方家長同意謹詹國歷元月三十日旅行香港結婚建國時期一切從簡特此敬告

諸親友

何百鍊　陳淑華　同啓

春茗聲中之品題

春回大地，歲序更新，恭維 各界先生，春祺日茂，福叶三多，本酒家創作大羣翅，及片脆皮鷄稱著，由來官紳盛大筵席，無不膾炙人口，際茲新春伊始，特將內部設備，予以新型，更求人事充實，所有華筵，俱由翅王吳鑾君親自出馬，並請名厨李造 吳賢 盧川 黃水 等貢献特有時欵新菜，禮聘點霸麥流 黎滔 吳河 等担任美點出品，務求盡善盡美，復聘時代女員殷勤侍應，以酬惠顧隆情，值茲春茗期中，當能更獲 諸君子之好評。

翅王厨師親自出馬
點霸羣英登壜献藝

長堤 老牌大三元酒家謹啓

營業部電話一一一三九　二樓電話一一三〇六
三樓電話一零二九九　四樓電話一五五〇九

敬啓者

李幹事長國俊先生領導本省團務歷將十載刻苦奮鬥不遺餘力故能于艱難以底于成茲者中樞倚畀正殷調遷首都警察廳副廳長行看鵬程就熟建警建國春風日暖賢勞實有依依之感爲存念去思特發起歡宴叙別茲定二月二日下午六時假國泰大酒家四樓舉行歡讌如荷贊同請于一日前函知支團部第三組（暫收每人份金二萬元）以便統籌辦理

發起人

黃壽書　陳魯愉　陳洪艷　朱瓊書　馬有爲　曾魯　張兆臨　張沂　周志禎　吳啓明　林猷山　方彥之　陳千詔　黃晴暉　謝□耘　張明　黃蔗山　葉穎基　陳錫餘　陳子和　謝源宗　鍾晨暉　馮尙偉　巫艷　謝照祺　鄒瑛　黃培才　喬永年　黃錚　劉秉橈　謝哲聲　施安山　陳海光　吳壽頤　蕭炯　楊紹元　岑君謨　彭佩青　何興賢　朱集禧　馮啓中　劉芳遠　李世昌　丘新民　陳惠珍

廣州市自動電話管理處公告

宗總第 號

本處稽查股經於本年一月二十日撤銷嗣後如有假借本處稽查員名義在外滋擾情事希逕報警局拘究特此公告

經理鄧宗堯　副經理容敏光

中華民國三十六年一月廿九日

交通部第六區電信管理局標購銅鐵線隔電子通告

工字第70331號　卅六年一月

本局奉令大量收購全新綫路，材料，（甲）32，26，公里徑硬銅綫及14，公厘徑軟線銅綫若干噸（乙）04，32，30，16，公厘徑鍍鋅鐵綫若干噸（丙）大號雙重瓷隔電子若干只（丁）十一格油若干公斤上列（甲）（乙）兩類計時現貨期貨均可（丙）（丁）類限以現貨爲原則如有正式廠商自願投標承攬者携同營業執照至南華中路本局材料科登記洽取投標規則合約規範材料說明及標封標單於弍月三日以前將標單塡繕密封親送本局彙集並訂於弍月五日在本局當衆開標特此通告

中華民國卅六年元月　日

交通部第三區公路局招標承辦養路料廣告

具凡股實商號有意承辦者請自登報之日起至二月十日止到東山郵孤院路十二號本局材料科觀看樣品及投標章程繳納押標金國幣伍拾萬元就地開價密封投入指定標箱於二月十一日下午三時正在本局大禮堂當衆開標

局長鄒茂桐

中央航空公司招考電訊員

資格：限高中及電訊學校畢業曾服務兩年持有証件者
考試日期：二月七日
報名日期：自即日起至二月六日止
報名及考試地點，廣州長堤永安堂大厦四樓廣州站辦事處
報名手續：相片二張及一切証件

捷利汽車材料行新張大貢献

「將軍牌」32×6輪呔廉價奉客・

地址　豐寧路壹零伍號　電話一二一八四

導正中學招生

教廳立案

班額：（一）春季高初中一年級新生（二）秋季高初中一二三年級轉學生
試期：（一）第一次二月一日上午九時起（二）第二次二月十日上午九時起
報名地點：（一）西村增埗本校（二）財廳前正中書局（三）第十甫文化書局
考試地點：（一）西村增埗本校

私立忠介中學招男女生

教廳備案

（一）名額：春季初一中年級新生兩班（二）報名：即日起（三）日期：第一次二月二日第二次二月九日（四）校址：（五）學雜費壹拾萬元

董事長曾三省　校長馮熙周

國立中山大學同學會啓事

查本會本屆（第五屆）理監事任期將滿茲爲辦理下屆選舉事宜起見凡未登記同學請於二月一日起至二月十五日止到德路七十五號本會辦事處登記爲荷（每會員登記時應繳國幣五百元）

廣州 香港 華南汽車工程學校招生

（一）第卅九期工程科生一百五十名駕駛速成科五十名機械科新生五十名（二）報名即日起考試第一次二月五日第二次二月十五日（三）校址廣州東較場百子路港校彌敦道二〇五號

董事長許世英　副董事長陳策　校長梁守一

佛山循道高級護士職業學校招生

試期：二月十日八時半
報名：即日開始三日止截在本校辦理
校址：佛山文昌沙循道學校
考試地點：佛山南海縣立師範學校
膳宿費學費免收

中西國英數專科學校遷址招生

從速購讀黃著勵教授用幾何定理新編之「英文法捷徑」一書經已出版本校及梁少輝洋服店均有出售

本校聘請留學歐美曆任國立大學教授之教育名流担任講座（一）英文進修日夜班（二）升大班（三）升高中班 校址西關寶華路存善東街十六號取閱章程處（一）漢民北路梁少輝洋服店（二）西關本校（三）仁濟路英發行報名及交費處本校及英發行定二月六日開課學者

董事長劉鞠可　校董張鏡輝　梁植槐　校長黃☐勛

一年畢業如入學前係高中畢業者在本班結業後可考升大學弍年級

廣州大學附設計政班招生

試期：弍月弍日　試場：東橫街本校
校址：越秀南路　電話：壹零壹柒弍

新粵中學招生

春季高初中一年級新生及高初中一年級轉學生
考試日期：二月八日上午八時
報名日期：即日起至考試前日止
報名地點：「一」惠福中路廣東僑務處「二」文德路本校「三」德宣東路天平橫街寶生祥
考試地點：文德路本校
膳宿俱備

名譽董事長羅卓英　余俊賢　董事長高信　校長鄭瑞珩

上海法政學院留穗同學通訊處通告

茲定一月卅一日下午六時假長堤總統酒家二樓舉行春季叙餐希各同學踴躍參加仍盼於是日下午五時先到本通訊處新址（新堤虎標永安堂大厦五一〇號唐濟安同學律師事務所）集中商討本通訊處業務等項叙餐份金一萬二千元幷希擲交唐濟安同學特此通告

植楨中學招生

一、班額：高初中一年級新生各一班秋季各級插班生
二、試期：第一次二月二日第二次二月九日
三、報名：文德路省黨部社會服務處及越秀南路本校

董事長黃植楠　校長黃植文

私立培中中學招生

春季初中一年級新生　秋季初中轉學　小學幼稚園各級
試期二月七日
校址西關寶源路

董事長趙恩賜　校長凌子鎏

私立嶺南大學招生

本校招考三十五年度下學期文，理，工農學院新生（醫學院本學期不招生）報名：二月一日至五日試期：二月十日至十一日（上午九時至下午四時半）地點：河南康樂本校函索簡章須付郵費

廣州留東同學會春季聚餐通告

茲定於二月五日下午六時在文明路本會舉行春季叙餐歡迎會員携眷參加（以一人爲限）餐費每位五千元不足之數由本會補助仍盼於二月二日前將餐費繳交本會辦事處換取優待証藉資準備特此通告

民二創辦 康伯英文學校

英文本科　英文選科
補習班　升大　高中　初中
英文夜學
二月七日開課校址西湖路小馬站

中南中學奉准招生

（一）班級：春季初中一年級新生兩班（二）報名：即日起至二月七日止（三）試期：二月二日八日（四）校址：海珠北路一七七號（即市青年園內）電話一六一〇八簡章備索

董事長林作民　校長馮聖廣

廣東國民大學附設訓練班招生

人事行政班係由廣東省政府人事處委託設立

會計，電訊工程，銀行，人事行政，記監（書記官監獄官）班生

報名日期：即日起至考試前一日止
試期：第一次二月二日　第二次二月九日
地點：廣州市惠福西路本校第三學院

結業後由該處派委工作其餘各班入學時具有高中畢業資格者結業後得依部令考升大學或獨立學院同性質學系二年級

香港東南高級無線電職業學校招男女生

風中學試期：二月四日

校址香港九龍深水埗大南街本校設備最新型美式儀器分設工程實習室，電訊實習室，無綫電社等，注重個別實習，膳宿俱備，歡迎參觀指導

班別：（一）高級工程班一年級新生（二）高級工程班一年級插班生（三）技術日夜班新生（四）收發機裝修班夜班新生（五）報務班夜班新生 取閱章程處（一）維新中路長風中學（即千頃中學校址）（二）太平路一六七號國基行（三）昌興街四一號國粹公司

校長鄔維垣

南海中學還校招生

本校現遷回光復北路狀東原校舍（後門在西華路壹壹壹號）經奉准招考春季初中一年級新生兩班暨秋季高初中轉學生兼設膳宿二月五日考試報名即日開始此啓

校長曾鏡涵

金陵中學奉准招生

教廳轉部立案

春季高初中一年級生秋季各級轉學生
試期：二月四日
校址一，中華中路
校址二，惠愛中桂香街廿七號
電話一六二〇二

徵求東山附近房產

如在東山或附近一帶有學校式戰時被毀或完整之房屋及空地（以能容三百人爲限）願意出讓者請備具圖說及價格于本年二月底以前逕函廣州第三號郵箱接洽

蔣主席召見白部長 國防部幕僚長會議

美人認為不致由三國調停

美方退出軍調國府聲明引為遺憾

【本報南京特派員九思卅日專電】今日四時，蔣主席召見國防部白部長，半小時後，白部長辭出主席官邸，即召集國防部重要幕僚長有所訓示。

【本報南京特派員凌雲卅日急電】美國務院發佈退出三人小組及軍調部聲明後，各方頗多揣測之詞，記者特走訪國防部次長林蔚，叩詢觀感。（問）美方聲明，是否表示美國對華政策將有轉變？（答）軍事三人小組與軍調部成立之意義，主要在督導實施停戰協定，恢復交通，與全國軍隊之整編。一年來美方公正無私之誠意調處實在值得國人感謝。但由於中共背信棄義，政府與美方之一切努力，終屬徒然，在此種情勢下，三人小組與軍調部之存在，已經失掉意義。所以此次美方之聲明與措置，實為事實所迫，並不能看作美國對華政策有所改變。（問）美方此一措置，適于馬帥出任國務卿之後，是否由馬帥決定？（答）詳情尚不得知，假如聯貫來看，亦無不可。（問）美方此舉，對我國有無影響？（答）對和談方面，當有影響，但一切責任，應由中共負責。記者嗣又以報載美軍將有撤退之傳說叩詢。林氏謂：美軍是否撤退，尚未接得正式報告。如眞有其事，亦在意料中。因美軍駐華，原為協助遣俘等工作，現此一任務，大致已告成，自可能撤退。但美軍駐華數字甚少，去留問題，對我並無多大影響。林氏最後表示：總括此次美方聲明之全部意義，正証明中共黷武主義之行為，不僅停自絕於國人，而且亦為盟邦所唾棄。

【本報特訊】上海息：此間美方人士，今日特別注意美國務院之聲明，是否完結對國共作調停之責任，同時指出美政府可能於馬帥往莫斯科參加四強外長之便，將在莫斯科建議三國（英、美、蘇）共同調解國共之糾紛。但此間美方人士對之，不感興趣，認為此種行動，將不能兌現。申報轉述政府之觀察家稱：街政府對美、英、蘇建議成立三國共同調解國共糾紛，為顯出美政府將共黨之指責不明，同時蓋世報預測內戰將極度展開，該聲內有三點值得注意者：（一）是否美軍陸戰隊完全撤退，包括一切士兵？（二）於美軍撤退後，內戰收若何反響？亦屬疑問。（三）今後其他黨派任調人，能否發生効力？並謂：共黨對此，並不驚異。同時，共黨發言人稱：共黨現仍有七十人，工作於軍調部，將于一二星期內撤退。不知共黨有無信義。而北平之共方人士，對美將撤退美陸戰隊一事，表示和平談判失敗。

【北平卅日中央社電】軍調部美方人員，今日仍照常辦公。據共方表示，關于此間共方人員行止，已向延安請示，刻尚無回電。預料將再召開三委員會議，討論結束工作。

【本報昨晚特接倫敦廣播】美國某報批評中國局勢稱：倘三強對中國之態度能予一致，則局勢當有好轉。

【南京卅日中央社電】中央宣傳部於一月卅日發表國民政府之聲明如下：「蔣主席昨已接到司徒雷登博士之通知，謂美國政府已決定與三人小組及北平軍事調處執行部解除關係。近三月來，我政府曾為停戰與和談作種種之努力，原期三人小組及軍調部不致被迫放棄其工作，不幸我政府之一切提議，因中共之堅閉固拒，均歸無效。我政府現遂無法使有第三者參加之調停機構，繼續維持其工作，引為無限遺憾，馬歇爾將軍及軍調部美方人員，在過去一年間所為之努力，與所得之辛苦，我國府對之惟有深切之感謝。」

美停止斡旋後 司使地位不變

國會初期反响表示贊同

【華盛頓卅日美國新聞處電】國務院昨日宣佈美國已決定終止其對三人小組會之關係，美大使地位無變動，國務院某發言人稱：撤退保護北平執行總部美海軍陸戰隊之命令，隨後即將頒發。保護執行總部為北平美海軍陸戰隊之主要任務，此項任務亦將於執行總部解散後終止，該宣佈並非謂美駐華大使司徒雷登之地位，將有任何更動。本日之宣佈，乃繼一月七日馬歇爾對美國人民之坦率報告而作者，在該報告中，馬氏謂中國和平之最大阻碍厥為國共兩黨間之完全以及幾乎具有壓倒力量之疑忌」。馬氏有謂：「爭取解決之誠意努力」，因兩黨之極端份子而一再挫折，渠并表示其信念，謂惟有各黨各派之眞正自由人士取得領導權，在蔣主席之下，實行加強新民主憲法實際步驟，當前局勢，始有解決之望。其時，馬氏已離華返美，對於兩黨之極端份子，均有所批評，渠謂：「一方面，亦即國民黨一方面，有着勢力雄厚之反動派，就余觀之，此派對於余促成組織一眞正聯合政府之一切努力，幾無不加以反對」。渠並指出：「中共中之頑固份子，亦不稍躊躇，不顧人民之痛苦，採取最激烈之步驟，以期達成彼等之目標，例如破壞交通，期使中國經濟崩潰，造成一種有利於推翻政府或政府解體之局面」。

【華盛頓卅日美國新聞處電】美宣佈退出調處執行總部後，昨日國會之初期反响，為合於還歸之行動，對之咸表滿意，謂衆院外交委會新共和黨主席伊頓（新澤西衆議員）稱：「余瞭解此項局勢。馬歇爾將軍今已離開中國。先是，渠曾在三人委會工作達一年之久。解散執行部及卸棄不再需要之責任，乃渠之睿智而且經濟之步驟。蓋該部對今後中美關係已無任何更大意義也。余深信並認為余所主持之委會與余亦有同感。在現時代中，今後之中美合作，此愈趨密切，余亦願作如下之言：余個人，余所主持之委會及衆議院，均極信賴馬歇爾將軍」。民主黨中堅人物紐約州衆議員布倫氏談稱：「馬歇爾國務卿抉擇此項行動，誠有充分之理由，余於全盤信賴渠之判斷之餘，並表誠贊同此項決策。」佛羅里達州民主黨參院議員裴伯氏聲稱：「此乃馬歇爾將軍睿智決策之典型事例。吾人應以不相干預國家之姿態，完全退出中國。於是聯合國安理會始能設法覓取解決局勢之途徑，務使中國成立一強有力之民主政府，吾人若不如是做，中國或將成為西班牙第二。中國不僅將有內戰，且列強亦將暗中進行一種以統治中國為目標之不宣而戰之戰爭。」范登堡參議員及國會共他人士，則未有表示，以待進一步研究美政府之此項舉動。

社論

民主風度，民主精神！

各縣選舉鄉長，縣參議員，議長，省參議員的一類糾紛，我們看得委實太多了。這些選舉的糾紛，可以說什九是從競選發生來的，本來用公開競爭的方式選舉，比過去一個時代只以偽造民意強姦民意包辦選舉的在程度是進步得多，不過，現在縣以下的競選很少不發生糾紛，而這些糾紛却又常常起於選舉前估量票數不夠的一方，或者開票後落選者的一種動機不大光明的行為，這類糾紛的太多，顯示了國民教育的不夠，社會風氣的衰落，政治道德的敗壞，一句話，這是一個頂不好的現象！

不好的現象在那裡：第一就是參加競選者動機不是要貢獻一己的才能，為地方謀福利，而是為了在社會上求得個人的名份，有了這個名份或者更可藉以為不正當的活動，第二參加競選者，鮮有優美的品格，卓越的才具，正確的思想和言論以號召於選舉人，而假多只是在人事上用功夫：要多拉攏一些己方的票數，便不惜極力挑撥和分裂對方的票數，一面奔走找關係，宴飲應酬，進一步交換利益，強力廹壓，或者直截收買票，議定一票若干錢，第三，還有選舉後落選者對於當選者肆行攻擊詆毀，或用種種方式以冀推翻這次的選舉，似此行使民權的幕後，正戲着不少「運用財勢」，「拉攏」，「賄賂」，「收買票」的一些卑鄙齷齪的貨色。這些現象存在，不特一切選舉都是徒具形式，而且是把神聖的民權沾污了！

本來縣以下公職選舉，當地縣府選負着指導的責任的，但過去若干縣份辦理臨時參議員選舉，事先候選人是由縣府會同縣黨部等少數機關擬報省府核准，而據此名單以行選舉，所以誰也經過所謂合法手續，但仍不能說是眞實的民意，現在的辦理公職候選人檢覈，符合候選人資格而樂於申請的却又那麼地少數，這可充分顯示了選政之不受重視，合格的公民他們願意放棄被選權，固然一半是缺乏權利感和義務感，但一半也由於他們對歷次選舉觀感的不良，大家都認為此非「選賢與能」的時機，沒人事關係，沒財勢依靠的難望入選所致，但這只能說是暫時的現象如此，有候選人資格的，都是具備相當教育程度的人，同流合污固然不可，但誰存着這個觀念而沒有克服社會頹風的勇氣，誰就是屬於民主時代的落伍者，在這個準備施憲的時期，縣政府更應注重選政，杜防選舉的弊端，一面鼓勵公職候選人登記，選舉時則應極力避免干涉民意，自可減少糾紛，若干地方，縣長處參議會為其行政措施之梗，對於參議員議長的選出，不惜憑藉政治力量暗中施行支配，不用說這是合法而尤違背民主的精神的。

總之，上面歷舉的違背民主精神的現象，正是民權運用未臻成熟的不可避免的事實，一切需要學習，民主自也要從學習中來，大家眼見得到的弊端，便由大家去糾正和克服它，使每一個公民都能合理地使用起公權，要寫投一張選舉票，便應神聖地重視這一份權利，參加競選的人尤應珍重自己的人格和爭實選舉者的人格，自己當選了應認識這是一種義務，不是一種權利，別人當選了應認為選有比自己更具才能更受人擁護的人出來負責，本身落選只說明了自己在社會上仍應努力，以求表現，這才是民主風度，這才是民主精神！

民主風度，民主精神應該由智識份子養成和起示範作用，尤其是參加公職競選的人。

全國運動會

原則上決定雙十舉行

華中明舉行足籃球賽

【南京卅日中央社電】據悉：本年全國運動會，教部原則上已決定于雙十節在京舉行。

【漢口卅日中央社電】勝利後首屆華中足籃球賽，定二月一日起在漢舉行。參加單位，計鄂，湘，贛，豫四省。

新界機場

港府又進行興築

【本報特訊】香港息：英政府前擬在新界興築一大機場，後因各方人士反對不果，惟英當局對興建機場之進行，仍積極中。劉已擇得若干地段，其中一段，則在深灣，現英民航部已派出專員多人，前來視察。該批人員，已抵中海某地，四月間，便可抵港。據聞：新機場計劃至為偉大，跑道長達八千英尺，必要時仍可隨時增長。世界最巨型之飛機，均可自由起降，更附有雷達及各種新式之設備。

殺人無罪！

王水祥案兇手又過一關

【本報特訊】香港息：毆打小販王水祥案兇手林星瑟，自高級法庭宣判無罪後，至前（廿八）日復由政府帮辦提起公訴，控以毆打傷害罪，於昨日在初級法庭審訊，審訊結果，法官以証據不足，宣判無罪。從此該殺人者可逍遙法外矣。

將有其他方式代替調處工作

軍調部美方發表聲明

【北平卅日中央社電】軍調部美方最高當局發言人，卅日下午接見記者時宣稱：軍調部美方人員撤退之聲明，于廿九日下午五時卅分分別致送政府及中共雙方高級官員，並代表美方對年來政府及中共所與美之合作，表示謝意，希望美方所作調處之努力，能為中國前途開一新之途徑。美方人員決定自軍調部撤退，其結束工作及撤退時期，因華盛頓方面尚無指示，在時間上未敢妄加肯定，美方已要作撤退準備，惟人員之撤退與物品之處理，則尚須待命進行。由于環境關係，美方決定撤退，然必將有其他方式，以代替此未完成之任務。至此方式為何，吾人研究馬帥離華時之宣言，即可自明。隨美方人員之撤退，在延安之美軍觀察組，及哈爾濱聯絡小組，亦決定撤退。至中共人員之撤退，美方願予協助。惟共方何時撤退，及共撤退時需要物品，目前尚不得而知。關于美國撤退軍調部，是否包括全華北美駐軍在內，以及為軍調部服務之美軍，是否隨之撤退問題，發言人以此問題不在共管轄範圍之內，拒絕表示意見，發言人對美方之撤退性質，重作說明，謂為工作上之撤退。關於遣送日俘僑工作，亦為軍調部主要工作之一，美方認為共本身任務已達，此後一切，應由中國政府負責。記者詢以將來如再有機會，美方是否仍願參加中國調處？據答：此應由華盛頓最高當局決定。發言人尤稱：軍調部美方工作人員共計二千餘人，包括屬員在內。

……社專電】美前駐華大使赫爾利在芝加哥批評國務院撤退在華調處之決定謂：「吾人今日在華之所作為，乃謹守美國之放棄政策。吾人業已放棄所以能召海陸空三軍作戰之每一原則與每一目的。」

報業的悲哀

榕外記罷勤

汴紙彈奇缺各報裁軍

【福州廿九日中央社電】閩省府於上週末通令所屬各機關，嚴禁各級職員向新聞記者發表任何消息，違者以洩漏公務論處。各報外勤及京滬駐榕記者，以此舉與新聞自由背道而馳，於廿八日聯名向省府抗議，未獲要領。當時各記者分別將經過情形發新聞稿，惟各報均未刊登，各記者以工作已無意義，於今日起實行總罷勤，等待合理解決。

【開封卅日中央社電】汴垣各報，因紙張奇缺，今日起對開紙均縮小為四開，報價，每月仍為六千元，廣告價加倍。

【南京卅日中央社電】要全報國紙求政府新聞電費，准先付半價，其餘一半記帳，以兩月為限一事，經交部呈政院，未獲照准。

政府人員發表聲明

【北平卅日中央社電】軍調部政府方面發言人本日就該部美方人員撤退事，發表談話稱：軍事調處執行部成立一年以來，因中共不實行共所簽訂之作戰協定，整軍協議及恢復交通協議，及不斷違背停戰協定，攻擊國軍，違反恢復交通協議，破壞交通；不實行整軍協議，大事擴充，殺害和平小組人員，破壞調處工作，因此一年以來之軍事調處工作，雖政府一再讓步忍耐，仍無法有效進行，故美國決定自調處執行部撤退。但美國友人及執行部美方人員為中國和平之努力，吾人應表示衷心之感謝。尤以執行部美方人員，為中國和平奔走艱險，冒槍林彈雨，熱誠之精神歷盡，吾人感激難言。尤以馬歇爾元帥，吉倫將軍，田伯門將軍及過去參與調處工作之饒伯森先生，白魯德將軍，對於中國和平協助努力之精誠，吾人更當崇敬。

首都又復醞釀 各黨派會議

青年黨領袖多人昨晉京

【本報南京特派員九思卅日專電】青年黨李璜，左舜生，劉東巖，劉泗英，今晨由滬來京，十一時左右同訪邵力子。據左氏表示：政府改組問題，青年黨正與政府方面商討，但目前並未作具體決定。聞李璜在京作短期勾留後即返滬。關于青年黨人士來京，一般認為除出席參政會外，將與政府商談召開黨派會議，加速改組政府之工作。

【本報南京特派員九思卅日專電】各黨派會議，現正醞釀中，會議主題，將為改組政府。胡適將於短期內來京。外傳渠此行目的為出席黨派會議。

全國人民團體聯誼會 擁護政府聲明

痛斥中共望臨崖勒馬

【南京廿九日中央社電】全國性人民團體聯誼會，於國府發表對時局聲明後一日，通電全國，表示擁護之忱。原電云：「頃讀國民政府對時局聲明，義正辭嚴，中共不惜自絕國人，一再堅拒和談，意欲何為，司馬昭之心，路人皆知，自毀勝利成果，降低國際地位，製造經濟危機，斲喪社會元氣，揚州十日，嘉定三屠，竟重見於今日。吾民何辜，遭此荼毒？親痛仇快，莫甚於此。政府為切期和平相忍為國之精神與事實，已為天下人所共見。國民大會通過之國家大法，原以政協商訂之原則為基礎，全國上下，竭誠擁護實行之不暇，豈容中共出爾反爾，信口雌黃，以毀憲為和談之條件？至所謂恢復去年一月十三日之軍事位置，更屬無理取鬧，倘非意存割據，儘可依照整編統編方案，付諸實施，則一時之軍事位置，顯無爭執之理由與必要。總之，還軍於國，還政於民，為舉國一致所要求，民亦勞止，迄應小休，黃台之瓜，奚堪再摘？誰為國家之救主，誰為民族之罪人，事實具在，眞理唯一，決非任何虛偽宣傳所能以一手掩盡天下之耳目者。本會敬謹擁護政府既定方針，實施憲政，完成建設，倘望中共臨崖勒馬，翻然改圖，以人民之意志為意志，以國家之利益為利益，放下屠刀，立地可以成佛。如仍執迷不悟，是中共決心與國家民族為敵，我全國同胞，當共棄之。敬希一致主張，為荷」。

陳總長勸告 新四軍投誠

【徐州卅日中央社電】陳總長誠發表告新四軍官兵書，原文如次：「新四軍各級官兵弟兄們：你們想都已知道最近郝鵬舉將軍因不願再跟隨共黨作禍國殃民的行為，已毅然通電反正，並已在海州就任政府所任命之魯南綏靖區司令官兼四二集團軍總司令了。又：你們淮陽軍區司令張少武將軍，近亦自動投誠效忠國家，現正就任政府所任命之江蘇第七區政隊司令，在宿遷東南一帶，安輯地方。各位都是中華民國的國民，亦應辨順逆，愛國家。古人有言：『識時務者為俊傑，昧先機者非明哲』，而且我們相信多是參加抗戰而來，現在却被廹脅從作亂，當非本心所願，各位如果亦能棄邪歸正，改過自新，中央不獨可以既往不咎，而且無不優予擢用，現在國軍已與你們很接近了，這是你們脫離內亂最好的機會，希望各位皆應當有立斷」。另又散發勸告共軍民兵傳單，內稱：「被壓廹的民兵們：你們都是一個善良的百姓，共產黨強廹你們參軍當民兵，把你們推在前面，上火線，打衝鋒，流血犧牲，他們躲在後面，悠閒自在，穿好的，吃好的，組織鬥爭會，姊妹團，驅使你們的財產，強姦你們的妻妾，這是多麼毒辣，凡有血性的人，怎能忍受這種壓廹？現在蘇北共軍已全被肅清，魯南亦在國軍大舉包圍中，殲滅即在眼前。被脅廹的民兵們：如共當砲灰而死，不如携械投誠國軍，一定給你們以待事實。民兵們：時機到了，勇敢的携械投誠吧。」

美兵強姦案帮兇 普利查德公審

檢察官提出罪狀兩項

【北平卅日中央社電】美駐華海軍陸戰隊增援第一師，卅晨九時半，另組法庭，公審美兵皮爾遜暴行案帮兇美兵普利查德。胡適，左明徹，楊振清及中外記者等十八人旁聽。主犯皮爾遜，亦出庭作証，并要求明瞭普之罪狀，承認當晚普曾偕行。法官連同審判長派仇中校等六人，檢察官仍為費茲吉羅德中校，被告指定辯護人為威廉氏少校，開庭後，檢察官宣讀起訴書罪狀為：（一）被告目覩皮爾遜之非法性行為，而不以全力偵察並拘捕，使之受應得之懲罰。（二）對良好秩序及軍紀之妨碍罪，並蓄有惡意，且無正當理由毆辱一中國平民女郎沈崇。被告不認上述兩罪，檢察官即傳詢証人克拉特伍長，斯威林軍曹長，孟昭杰，馬文彬，王桐（以上三人為目覩普及皮之暴行者）等七人。中午十一時五十分休息，下午一時五十分續審，二時卅分即赴肇事地點實地詰詢，王桐指出普攔拒彼等之地點。明晨九時，將繼續公審。

郝鵬舉反正經過

【徐州卅日中央社電】追隨郝鵬舉甚久之馬正超上校語記者：郝之歸順中央，原定兩個月前發動，因當時郝部眷屬，被陳毅扣留者達七百餘人，郝因袍澤情深，擬俟所部眷屬全部接歸後，再行舉事，最近陳因魯南戰爭損失慘重，向郝索借輕機槍二百挺，彈藥卅萬發，郝知陳力漸形削弱，乃於日昨通電就任政府所委新職。是時，郝部眷屬之被陳扣留者為數仍屬不少，郝之副總司令李正超，亦被陳扣留，惟陳毅派駐郝部之新四軍聯絡部長朱克靖，及共他高級幹部十餘人亦被郝扣留，朱原任北伐軍第三軍黨代表兼政治部主任，現在中共中央政治局委員。馬上校並語記者：渠為中央軍校第十期畢業學生，奉命派往郝部工作，渠深知郝部官兵多係所謂解放區子弟，家庭多遭共軍蹂躪，人人對共軍恨之刺骨。

青年團修正團章

【南京卅日中央社電】三民主義青年團中常幹事會第十次會議，袁守謙主席。討論要案：（一）憲政時期團的基本任務與領導方式。（二）對國大與行憲之各種準備。并通過修正團章第三條文及改組河南支團第一屆幹事會，成立第二屆幹事會等議案。

救國公債限期換票

【上海卅日中央社電】財部頃規定凡持有救國公債繳款收據者，統限於本年六月底以前持據逕向各經辦機關接洽換領債票，逾期不再換發。

周逆之妻一再請命

【南京卅日中央社電】周逆佛海之妻楊淑慧，向最高法院抗告，不服對周逆之判決，該院如何裁定，尚不得知。昨今兩日，周妻皆有呈文至司法行政部，要求緩發執行命令，俾得靜候最終法律之裁判。又首都高院，定二月一日開庭再審丁逆默邨。

廖維藩教授創立 新哲學體系

發明相對絕對兩定律 著有專書將脫稿行世

【長沙卅日中央社電】前湖南省政府委員國立勞動大學暨中央政治大學教授廖維藩氏，積廿餘年之研究與經驗，創立新哲學系統，著有自然哲學社會哲學一書，即將脫稿行世，都廿餘萬言，廖氏根據自然數理，發明宇宙定律二種：一為相對定律，一為絕對定律。相對定律，有正負律，屈伸律，動靜律，終始律，闔闢中心律，循環律等。絕對定律為中央渾一律，由絕對而生一切相對，一切相對而又絕之，統皆為理性之作用。共名言有云：「一生萬數，萬復為一」。又云：「和以求之，和更和也。和不可求，變而求之，變亦和也。此所謂中和渾一，息之道也。天地間萬事萬物之變化，皆由于此。化實由變，變以成化，化為目的，變乃手段，化變循環，而統歸中和。」故廖氏以萬物與人類，惟中和而後始能生存之立場，主張發揚陰陽和愛，成物之理性，改造功利，惟物與爭鬥之觀念，及共政治經濟制度與國際關係，世界始可躋於和平大同之域；否則人慾橫流，鬥爭，此戰禍勢將愈演愈烈，既有第一次，第二次世界大戰發生，則可能有第三次，第四次，乃至無數次，由世界大戰之發生武器亦可能由原子彈而細菌，而宇宙射線，乃至無限兇猛利器之使用。倘一旦細菌漫天，射線遍地，人類將有毀滅之虞，縱不為此嚴重，亦將回復於往古土廣人稀之域，以今古成比，相對循環之道，與天地中和無息之統體言，不過反今為古，毀人成物而已。於天地并無得失。

雨花台畔 骷髏縱橫

【南京卅日中央社電】為証實南京大屠殺案戰犯谷壽夫之慘酷罪行，國防部審判戰犯軍事法庭，廿九日下午二時發掘雨花台附近受害人集中埋葬野塚，由石庭長美瑜，偕同法醫蒞場發掘，檢驗該項野塚，係根據廿六年紅十字會京分會掩埋隊隊丁之指認而發現，法庭方面，已獲得埋葬統計表，此表僅為該隊經手承埋之一部份，為數已達四萬三千〇七十一人，發掘自下午二時於普德寺荒地開始，該地約發屍一千餘具，土工掘土寸許，即見骷髏縱橫，其間從檢出之骨頭經法醫斷定為男屍，女屍及童屍，並發現彈孔刀痕，據石庭長表示，此次掘出屍骨，將於二月六日審訊時，携庭質証。

平漢北段形勢嚴重

劉伯誠部被圍棗莊一度攻入

華北共軍集中晉北圖攻太原

開封城昨日突趨緊急

【本報南京特派員凌雲卅日專電】據悉：共軍攻陷定縣新樂後，平漢北段形勢益趨嚴重，平漢車昨在高碑店出軌。平津間之安定，亦因有小股共軍騷擾，今日平津對開車，乃受阻礙。

【本報南京特派員凌雲卅日專電】棗莊於廿八晚間曾有一部國軍攻入，旋即撤出。鎮內現尚有共軍萬餘。據某高級將領稱：收復棗莊，實指顧間事。但目前之要務，并非急於收復棗莊，而只有更重要行動。

【徐州廿九日中央社電】劉伯誠部六個縱隊，刻正為國軍統豫東，魯西，蘇北之鄭地區，分別包圍中。

【本報南京特派員凌雲卅日急電】據悉：竄入寧陵縣境共軍，原圖襲商邱，刻似有轉而進襲陳留，威脅開封模樣，鄭州綏署已在開封設前進指揮所，豫省黨政軍各界，亦成立境防委員會，發動五萬市民自衛。自今日起，影戲院停止營業。

【北平卅日中央社電】竄擾平津路安定站一帶之共軍，經國軍猛烈反擊，於今晨九時四十分潰退，午後二時，全部被肅清。平津路局搶修列車，於鐵甲車掩護下，下午四時由平開安定附近搶修鐵路，平津各次車，明可恢復。

【保定廿九日中央社電】定縣城內大火，今晨未熄。共軍數萬之衆，廿八日十一時侵入，守軍四次突圍，傷亡共重。

【徐州卅日中央社電】徐州外圍戰事沉寂，自共軍攻陷棗莊後，因傷亡慘重，不但無法繼續共攻勢，且不能維持共已經掠奪之城鎮。尤共自郝鵬舉部反正後，反增後顧之憂。現共軍新七師，第一師，第四師等部，均集中於車墟，馬頭鎮，郯城之綫以防國軍反擊，全新一師在李家莊（郯城西十公里），第七師在赤岸鎮（郯城北卅公里），均無顯著動態。

【太原卅日中央社電】據傳：共軍華北野戰軍將集中於晉北　縣，忻縣一帶，有覬覦太原之妄圖。

【吉林卅日中央社電】國軍先頭部隊，刻正于松花江西南岸搜索共軍殘部，至大部共軍，已渡江北竄，刻松江以南，已無共軍。

簡報

▽川省主席張羣，定卅晨乘專機自京飛渝轉蓉，處理川政。

▽廖司令官耀湘專車往普蘭店視察。

▽立法院昨開例會，討論卅六年度國家總預算案。

▽埃及首任駐華公使伊里亞斯伊士麥，廿九日晨在國府覲見蔣主席，呈遞國書。

▽我國出席第廿九屆國際勞工代表大會代表周學湘，劉松山，廿九日乘法郵[illegible]，備受[illegible]

對德和約未獲協議
蘇聯要求草約限于四强 英美代表均將提出反對

【本報昨晚特接倫敦廣播】四强外長代表會議，昨日繼續開會，討論蘇聯對德國和約之意見，但四國意見未能一致。

【倫敦廿九日中央社合衆電】四强外長代表，昨日已同意自四强簽訂德國和約後，德國即可成立一新政府，由四强組織一會議以監視之。

【倫敦廿九日中央社合衆電】外長代表會議在三小時會議中，未能就奧地利和約中任何一項條款獲致協議，蘇代表古賽夫甚至拒絕接受美代表克拉克所提之一般建議，即奧地利不得有直接或間接影響其獨立地位之行爲。

【倫敦廿九日中央社專電】蘇政府已向倫敦四外長代表會議提出關于德國和約草擬程序之全部備忘錄。其中包括和會應如何召集，和約應如何簽訂等。頃代表會議尚未討論蘇方備忘錄。唯據悉：其性質等于一無可轉圜之要求，即德國和約之擬訂，亦應如義、匈、羅、保、芬五國和約之限於四强，美報界人士聲稱：美代表團非在備忘錄提出討論時，將反對蘇聯之意見，英國爲支持澳洲加拿大及南非前此提供之主張，故英代表對美國之意見亦將予以支持。

四外長會議 馬帥將施壓力

【華盛頓廿九日中央社專電】馬爾歇已準備出席三月十日之莫斯科四外長會議，故此間一般人士，對正對馬帥將與蘇聯直接討論之國際關係問題，頗多推測，此次會議重要，自將專心討論對德及對奧和約。傳四外長會議會期約爲一月，預測該會僅將完成一般綱要。此間頗盛傳華盛頓外交界人士俱預測：馬帥將施用壓力，使各國接受管制德國四十年之對德和約。然此間一般政治觀察家，則信馬帥或將利用機會直接與史達林討論各項重要之美蘇問題。此間一般計，雖未列舉此項問題爲何，然敢信其所討論之問題中，將包括中國問題在內，然此僅爲推測而非任何官方之評價也。然一般誤爲馬帥之採取此項方法，即爲有理及自然，蓋渠對中國共黨問題甚爲熟悉也。

各國需要救濟物資 聯合國已決定數量
我國爲二億九千五百萬美元 僅及我所提出原額五分之一

【本報昨晚特接倫敦廣播】聯合國昨日已決定由六個國家撥出剩餘糧食，共值五億八千三百萬磅，以救濟需要國家。

【本報昨晚特接菲律濱廣播】聯合國善後救濟總署遠東分會，昨日在上海開會，已一致通過繼續加强以農業輔助品，供應菲律濱。據菲政府稱：倘菲律濱能取得充份之農業工具，則菲律濱農產可勝於戰前，祗糖類產量已可有九十萬噸。

【紐約廿八日中央社電】據聯合國接替聯總救濟事項之特別技術委員會之報告，中國在聯總結束後一年內，尚須救濟物資約二億九千五百萬美元，以維生活之基本必須條件。是項報告久爲各方所期待，其用意僅在指出世界各國在聯總結束後，對未來救濟事宜之安排，其中列舉目前接受聯總援助之各國政府所需要財政協助之數字。關於我國之情形，委員會僅能決定所需進口救濟物資之總數，因委員會缺乏情報，故未能獲悉我國能藉華僑之外匯，自行供應救濟物資之數量。委員會有專家十人，對大多數國家均能訂出其淨需救濟之協助數目。其方法爲首先估計一國所淨需之救濟物資，再減去估計各國本身財政力量所能供應之部份，然後得一協助所需之數字。委員會提出捷克斯拉夫及芬蘭，無需財政上之協助，奧國、希臘，匈牙利，義大利，波蘭，及南斯拉夫所需之協助，自四千萬元至一億四千三百萬元不等。估計義大利所實際需要之進口救濟物資淨數最大，計逾八億五千二百萬美元。委員會估計各國所需救濟時，僅考慮構成生活必需條件之最低進口需要，以及避免苦難及經濟逆勢所必需之其他進口額，故建設及恢復戰時損失之所需，在委員會考慮項目之外。我國所需救濟額之估計，係根據我政府之估計數，及聯總對華救濟計劃而定。聯總對華救濟總數計值三億六千六百萬元之譜，其中糧食及棉花爲急需項目之最大部份，此外有石油產品，種子，肥料，漁業，灌溉水利，獸醫設備，農具，醫藥供應，運輸供應等等。我國淨需之救濟額，係根據全部需要額，減去聯總分派我國尚未運到之救濟物資之全部實值而定。聯總尚未運糧食所佔之部份較少，我政府原提出聯總結束後，我國所需最低進口物資額約爲五億美元。後經特別技術委員會作上述最後決定。核減之理由：一爲我國原先估計表中，若干項目不能認[illegible]正式結束後，在聯總未運抵中國之物資，第三爲原估計額中，列入海運費用，此項後經委員會取銷。根據上述各原因，原先之估計額與最後決定之數字間所減核之部份，未能認爲過大。我國政府在向特別技術委員會提出聯總結束後我國所需救濟額後，曾以備忘錄提請委員會特別注意一項事實，即我國原提出之估計戰爭結束後十八個月內之對華救濟額爲二十五億元，東北及台灣之救濟額尚不在內，聯總通過之計劃，僅及原額五分之一。我國備忘錄中，並提出特別技術委員會則根據近全國之調查，評價原先之估計無論在數量及救濟物品之種類上，均屬正確，復次此後各項繼續之援助，均爲我國恢復戰前經濟水準所必需，而戰前之基礎，對避免我國再多區域內對匱乏之苦難，或仍感不足也。

英法同盟 即將簽訂

【本報昨晚特接菲律濱廣播】英國外交家宣稱：英法同盟協定，不久即可簽字，其性質將模做英蘇協定。

技術委員會 有關我國報告

【[illegible]】以下爲今日發表之聯合國聯總結束後救濟需要，特別技術委員會尤與我國有關之報告。本委員會對一九四七年度中國救濟需要之問題，已予特別考慮，中國之情形與業經考慮之歐洲國家大爲不同，第一聯總援助計劃，可能繼續至一九四七年六月卅日左右，然本委員會明瞭在聯總計劃下指定食糧供應，將於一九四七年三月卅一日左右啓運，聯總計劃中尚未運交之物資，可望於一九四七年二月一日至六月卅一日啓運，其中大部份爲農業及工業善後物資。第二由於經濟情形之廣泛不同，聯總當局未將中國救濟需要之情形，依照歐[illegible]需要者，本委員會提出自一九四七年二月一日起，至一九四八年一月三十一日止，一年期間主要之計劃，說明一九四七年三月卅一日以後，聯總救濟計劃下之各項總數，聯總縮小範圍後之總數額，將爲二億九千五百萬美元，倘中國政府能自行支付上述必需之進口，則上述問題當予考慮。中國政府所提出之數字，暗示一九四七年度出口僑匯及其他項下之收入，將達四億美元，然本委員會並無充分情報，足以判斷上述收入總數，究竟能否適合中國政府所建議，自一九四七年四月一日起，一年期間之最低救濟進口需要之問題。再者本委員會亦不知中國其他足供支付輸入上述救濟品之財產程序，因此本委員會不能斷定中國是否能支付其全部最低救濟需要，但此不得妨礙世界各國繼續研究上述問題，所決定是否需處理任何救濟需要。

（續昨）這一句，顯然是分化作用[illegible]馬來亞設能成爲獨立共和國，對馬來人絕不會有損害，[illegible]之，在各種人等相互策勵之下，只有改進原馬來人的生活習慣和思想，這種不用多所解釋，但看美洲合衆國便是一個絕好的例子，既然獨立運動不會妨害馬來人，那爲什麼海峽時報硬要說這種運動會破壞馬來亞的安靜和秩序呢？一點不錯，因爲這[illegible]運動如果發[illegible]起來，英[illegible]的利益，不能不加以阻撓，一經阻撓，必更爲動盪，結果會發生衝突，變成不久以前的印度尼西亞和目前的印度和越南一樣，誠然如此，則馬來亞的安靜和秩序，自然要受破壞，英國所忌於聯合行動委員會的，所以分化作用就在此點，如果不能成功，則英國或將不得已而退一步，求與聯合行動[illegible]現在馬來人的獨立思想，已經日漸蓬勃，新加坡唯一的馬來文報已公開表示反對聯邦政制，質問馬來亞何時始有獨立自主的權利，再僵持下去，這種思想一旦成爲普遍化，則更難應付。比如英國眞正要讓步，大概最可能的那一點，是公民權的嚴格化，和議員普選制，這樣雖然制止了英人的直接干政，但在[illegible]後提[illegible]，它的交換條件，必然是一種變相的方式，維持英國對馬來亞的保護地位，至於新加坡的合併問題，英國能否接受，坐視馬來亞新政制之設立，能否保証它原有的權益而定，當今英國的處境，絕難放棄東南洋的經濟利益，戰後之所以有東南亞最高專員和東南亞大總督之設置，就是要鞏固它在東南亞所擁有的權益，必要時將把馬來亞，緬甸[illegible]開發，設使馬來亞的政制演變，不能有其所願，而形勢又不容其反對時，則英國恐終把持新加坡，以便控制聯邦，因爲新加坡的人口，以華僑佔大多數，馬來人方面或不會作過份之强求，而華僑的反對，如上所述，也不會有嚴重的影響，英國要能爭得新加坡的獨立，則聯邦建議縱使失敗，仍可算是不幸中之大幸。（完）

英皇英后乘艦遊南非

【朴次茅斯廿九日路透社電】英皇英后乘戰艦先鋒號赴南非時，一自給自足之皇宮「前衛」將爲其十七天旅程之浮動住宅，該艦定於下月一日乘早潮離朴次茅斯。英皇英后之居室平時乃供海軍將官及其僚屬之用者，共有房間七所，內具四浴室，英皇英后及兩公主將各用其一。

歷史的重演
本報特派員酉辛

我認識一個老人

在我來到北平的第二天，在天橋的一間賣葱油餡餅的小茅店，結識了一個老人，他是山東籍的，自幼便旅居於此。他在紫禁城裡當過光華門的司閽，故此，曾經親眼看過皇帝的龍顏的，八國聯軍打入京城的那一年，他返了山東故鄉。北洋軍閥時代，他也很幸運，當了吳大帥的衞弁，時常接近這一位叱咤風雲的大人物。後來，「北伐」了，他也犧牲了差事，幸而手頭還有一點積蓄，就做些葱油餡餅的買賣。那時他的年紀剛好是五十歲，猶是身壯力健的時期，現在可不成了：眼矇，耳聾，牙鬆，已屆垂暮之年了。這山東父老的一生，據說五十歲以前是一場夢，五十歲以後的經歷，雖亦夢一場的過去了，卻還常常糾纏着他那善良的老邁的靈魂。

他在五十歲那年開始做一個女人的丈夫，還未到兩年，那女人不幸死了，悲痛之外，値得安慰的是做了一個男孩子的父親，晚年也有所依靠了。他的孩子藉着父親的葱油餅，逐漸長大起來。民國十六年，他的孩子去了天津，在一間日本洋行當聽差。過了幾年，那洋行的經理來了北平，做了「竹機關」的「機關長」，他的孩子也跟着「機關長」，在「竹機關」仍當聽差。那時，這老人曾一度不做葱油餡餅了，不是他自己不願意做，是他的孩子孝心，要節省餉錢給老父休養。後來，不曉得這孩子做錯了什麼事——死了！給「機關長」一腳踢死了！這老人，祇得回復葱油餡餅的生涯，一直賣到現在；以後，大抵也是以賣油餡餅終其餘年的吧？這老人說：「七十餘年以來，我也受夠了太多奇怪的天氣了！北方變了，自甲子年開始，雨水是一年一年的多，雪是一年一年的少了。竟是有點像你的南方了。」我邊聽邊忖量，可是，這老人的心情，還是一無所得的。說他悲哀吧，但他並沒有流過一滴眼淚；也許他的眼淚早已流得淨盡了，而他的內心的愴痛，也至於不可測的深度。

由於這老人的經歷，却挑撥着我對於多難的北方的回憶。八國聯軍的打入北京，還是庸腐的清庭的自作自受，不必說了，但這也是顯示着洋人對於海棠葉的垂涎，情不自禁地嘗試一口。那清庭終被革命了，雖可說是民族革命性質的，但在「民族革命」以後，反革命的勢力更四處樹立封建的割據政權，在此輩的背後正是站着異族之强，支持着，主宰着反革命的勢力……。

然而，我沒有可以在歷史上多所流連的餘裕了，只覺得世事變得很多，而「國運」始終是那麼一個。那老人的經歷所能牽引我的感情，至此也告終止了。

我却又另外想起一些屬於個人的事，在中學唸書的時候，曾經聽過史地教師的一句話——「歷史的會重演」。這句話給我的印象頗深，最初還相信這是一定律，或「鐵則」之類，後來覺得了：這還不是「歷史家」對於現實社會的一個善良的期望，其量也不過是給人類之中那些開倒車的份子的一種輕輕的警惕。（未完）

聯合國名義被濫用
商店輪船等多用聯合國名

【紐約廿九日中央社專電】聯合國官員，鑒於各商業企業機關採用「聯合國」爲名者日漸增多，頃敦促各會員國應設法保護聯合國國名，以免其標誌被濫用。揭初步統計：美國各業採用「聯合國」爲名者，計有禮物商店，公司，洗衣館及理髮店等等，並揣測他國必亦有類似情形。據稱：中央爲地球，四週繞以花圈之聯合國標誌，亦被商人常用爲營業商標。聯合國法律委員會稱：爲標誌之要求，人民咸欲以聯合國標誌裝飾於寶石及其他可資上之物品上，猶憶聯合國大會上次開會時，曾接獲數中請准許應用該組織標誌之申請。因鑒及聯合國獨一無二之性質，已逐漸遭受威脅，故即通過一議案，要求各會員國應於其所管區域內，保護聯合國之名，不意紐約刻即有一以「聯合國」爲名之禮物商店，聯合國代表均可於該店免稅購物。

日人百廿六萬 滯留蘇佔領區
另有七萬人在大連

【東京卅日中央社專電】日政府中央聯絡部今日宣稱：有日人一百四十萬人，包括平民及解甲之日軍，滯留海外，共留于蘇聯佔領區內者一百二十六萬人，餘七萬人在大連。據日政府之統計，留華之日人共一萬零九百二十二人，留台灣之日人計六千人。

日聯合內閣又宣告流產

【東京卅日中央社合衆電】日內閣秘書長林讓治頃宣稱：吉田茂首相已放棄組織聯合政府之努力，因未能與社會民主黨完成協議也。又東京卅日專電：日內閣書記官長林讓治宣佈放棄聯合內閣之議後，自由黨五首領即於下午會商討論內閣人員調動問題。內閣會於今日下午舉行特別會議，研究勞工情況與政治局勢，並於散會後發表聲明：說明政府對勞工情況及政治局勢之觀點。但此項聲明之了解或解決毫無作用。

美否認商購格陵蘭

【華盛頓廿九日中央社合衆電】美國務院發言人，於答覆美國是否正協商購買格陵蘭島之詢問時稱：美與丹麥兩國政府，絕未舉行此項談話，美亦未建議欲購該島。

原子彈 五年至十年內美不懼人使用

【佛洛里達州邁阿密廿八日中央社合衆電】美負責原子彈研究之格羅夫斯中將稱：美國已拿致死武器（按即原子彈），五年至十年以內，尚不致懼怖敵國使用此種武器。

華人入美困難 美報頗爲重視

【舊金山廿九日中央社專電】華人移民入美境所遭遇之困難，連續五日佔首頁新聞地位。舊金山紀事報本日發表論文稱：當地移民局已允採取步驟從速便利第二次大戰中美國退伍軍人之華籍妻子及子女進入美境，已採取之一步驟，即使用非官方譯員加速辦理各項手續。移民局長稱：譯員之缺乏，乃拖延手續之主要原因，委員會供給移民當局譯員十人以上，退伍軍人之妻子及子女大可安心矣。

菲人對我不友誼
反對華人移民案將成立 菲工人竟向我領館示威

【馬尼剌廿九日中央社專電】據悉：菲政府反對華人繼續移入菲境之法案，此間華僑對此法案在一月內竟迅速通過一讀，二讀。按該法案限制美國公民以外之外人，恐該法案將在中菲友好條約簽定前正式成立。若干人士攻擊該法案，認爲亦屬「立法動案」之典型。

【馬尼剌廿九日中央社專電】我駐菲公使館，爲廿七日晨馬尼剌鋸木廠工人在我駐馬尼剌總領事館前遊行示威一事，向菲外交部提出抗議，認爲此舉「一毫無意義且不合宜」，總領事館實無權干涉總木廠勞資間之糾紛，且其事已由法庭處理。廿七日晨九時約有二千工人聚集總領事館前，提出勞工團體開會之決議，抗議鋸木廠方對菲籍工人之不公平待遇及歧視。總領事館調查後，認爲該項抗議書所舉多屬含混之辭，對於不公平待遇及歧視一事，並未列舉實證。我公使館致菲外交部之照會，乃希望菲政府注意上述遊行示威，乃擾亂我總領事館之和平與安靜，且引起中菲人民間之惡感。

陰曆立春日 雞蛋可竪立
美記者証明我古代智慧

【上海廿九日合衆社中國分社主任倫道電】下月三日下午三時四十五分（格林維治時間）爲中國陰曆之立春。依據中國古聖著作及記者個人之目擊，在東方此一神秘時間，雞蛋可以站立於一端（兩端皆可），極爲容易。記者固知有許多人士，從過去經驗，懷疑此事。愛恩斯坦教授亦曾因記者之重行發現此二千年前之中國秘密智慧，而發生劇烈爭辯。記者敢請教授一訪中國駐紐約總領事張平群氏，蓋張氏爲鷄蛋能於立春交節時站立之權威也。記者初見鷄蛋能站立，乃在重慶。一九四五年二月某日下午。當時之新聞檢查員（現任中宣部駐滬辦事處主任）之衛廣美（譯音）氏，請記者於立春時助其將鷄蛋約兩打站立，若干站在獨端，若干則站在獨端。吾人僅須將鷄蛋放下，即自能不倒。在立春交節時最爲容易。在交節前後各一小時亦可。

人權委會 設新聞自由會

【成功湖卅日美國新聞處電】聯合國人權委會，昨日一致通過組設一新聞自由小組委會。人權委員會主席羅斯福夫人昨日並任命組織一五人組合會，負責考慮該小組會章，此一五人組合由下列各國代表組成：英，蘇，菲及黎巴嫩，以羅斯福夫人爲當然代表，此外人權委會昨日並一致通過設立一消弭歧視小組委會，以保護少數民族。

希臘地震

【倫敦廿九日中央社合衆電】據雅典訊：希臘中部拉彌亞區，昨夜曾有地震，摩棱卡亞村有房屋數幢被毀，樹木多株被連根拔起，樹根之穴湧泉水。

日工務人員今日將罷工
各公會表示支持

【東京卅日中央社專電】今日此間一切跡象，均表示日政府公務員聯合會，決定自二月一日起實行總罷工。聯合鬥爭委員會促協會會員進行罷工計劃，刻其多其他公會均爭先對公務員協會表示同情支持。去歲十月意圖總罷工而未實現之日本全國報界及廣播工人協會，昨日午後決議發動同情罷工。

【東京卅日中央社專電】準備二月一日總罷工之政府電信機關工人工會，今日通知外國記者，宣佈彼等將不遵守政府命令執行有關盟軍之職務，但衡量一般事實，吾人將自願繼續工作，仍爲外國記者服務。

【本報昨晚特接倫敦廣播】日本工人約數共二百五十萬，已決定由二月一日開始總罷工。

荷印派員來華調查商業

【巴達維亞廿八日中央社專電】荷印當局爲增進與我國之商業關係，決定派遣郭如河前往我國華南調查該地商業情形，郭氏即將搭輪離此前往香港汕頭等地。

蘇已簽字五國和約

【倫敦廿九日中央社合衆電】塔斯社稱：蘇外長莫洛托夫，業于莫斯科簽字對義、羅、保、匈及芬和約。又蘇駐法大使鮑格莫洛夫，將于二月十日代表蘇聯在巴黎正式儀式中簽字。

日賠償問題仍陷于僵局
蘇要求獲得物資大部份

【華盛頓廿九日中央社專電】此間今日消息稱：盟軍總部在日本規定賠償與四盟國之初期貨物，若有關國家間協議告成時則在十二月份中即可進行分配與交貨手續。雖半年前華府之遠東委會上，因莫斯科反對美國計劃而造成僵局，但此步驟閱仍將予以繼續，對於蘇聯在東北之戰利品以及對於在日本本土與亞洲與太平洋其他各處日本之財產，予全盤考慮之美國態度，仍未變更。惟華府當局堅持國積於日本之賠償物資，因停用與曝露變壞原因，應立即予以處理。在初步階段分配之數額，究爲若干，雖無正式數字，但據稱：全數將較曾經公布之日本全部工業百分之十至百分之一五畧多。謠傳我國可能取得初步分配額之百分之十五。據悉：美方所着意者，即在採取最後行動前，關於日本平時生產問題，尚須得遠東委員會之准許，故此事足以消除盟方將日本工業拆盡之憂慮。蘇聯堅持自賠償物資中除去其在東北取得之戰利品。又據稱：全部日本賠償問題僵局之主要原因之一，係由於蘇聯要求獲得日本本土賠償物資之大部份。

各地通訊

拒絕剷烟苗 與縣兵發生劇烈戰
梁松榮向省府請示

【天下社訊】月前民政廳派赴揭陽督導禁烟工作之梁視察松榮抵步，展開剷烟工作後，于本月七日，據線報該縣五區附近某村種有大批鴉片，乃即會同該府武裝縣兵二百餘人，前往清剷，惟抵步後，即爲當地土霸抗拒，並引起一度惡性衝突，縣兵當場重傷達十六七人，負責該地治安之第五區保安部副司令林賢綸聞訊，即調部屬開往援助，並親抵調解。事後，梁視察急函向省府呈報經過，並請示解決辦法。惟調解後之結果，及該批烟苗之處置實情，則省方仍未接獲報告。

高要安和墟 兩舖遭焚燬

【肇慶專訊】高要廣華鄉安和墟（即水口墟），飯興號與延生堂兩號，均係經營油米什貨及藥材，於年初二日下午八時許，因燒草灰遺下火種，發生火警，因鄉村市鎮缺乏消防設備，全部被焚，飯興號燒去谷百餘担，大豬十餘頭，延生堂燒去火油數百罐，油米雜貨亦多，損失約共千餘萬元。

中山古香林 剪徑賊肆虐
進香客盡遭劫

【中山訊】大尖山古香林，每屆舊曆新年即有不少善男信女[illegible]廿五日上午十時左右，有進香客數十人，內多商人鄉紳，在該處突遇匪徒七人，均身携短鎗，盡將各人身上首飾紙幣，搜索而去，團隊指揮所聞報，派出隊伍趕往追捕，惟賊已遠去。

香洲派出所 遭匪徒襲擊

【報導社中山訊】潛匿山區之土匪，於前（廿四）日下午八時，糾集二十餘人，向香山鄉香洲保警派出所襲擊，幸該所防範周密，警士奮力抵抗，卒將匪徒擊退。

△南海[illegible]五年[illegible]保李氏，去年秋間被匪徒深夜毀門入內搜劫財物，并將屋內兩人擊傷，曾報警前往百滘鄉沙東村緝捕，奈匪已匿避，近該匪自知罪大，屢托人向失主說情，願納回金錢了事，惟失主不允，日前再懇請縣府派員密緝。

△省公路處長莫君銳，昨（三十）日抵南海，聞將于明日巡視縣內公路。

南海警察隊 破獅山賭窟

【南海專訊】南海警察大隊，（廿八）日據報屬獅山有歹徒不畏法，公然開設番攤牌九賽賭，當即派隊前往圍捕，抵達時，賭徒四散奔走，當即隊兵即鳴槍制止，結果捕獲賭徒七名，押返轉解縣府嚴辦。

△東莞貨物稅辦公處，自加强查緝後，一月份稅收激增，計原定比額爲二億元，現征起五億四千萬元，超征三億餘元。

△高要縣祿步鄉前偽鄉長梁炳，梁文，係前偽高要縣祿步淪陷後維持會主席梁松（即梁文之父），於淪陷時代，作惡多端，已被祿步警所扣留，解高六分院法辦。

△肇慶市屠宰工人，因要求加薪，致起全體罷工風潮，高要縣府於廿六日召集雙方代表調處解決，提高工資：甲級每月七萬元，乙級四萬元，丙級一萬八千元。

△西江上游鬱城封川交界新灘河面，因隆冬水淺，輪渡時遭擱淺，近旬日間天雨連綿，水源甚盛，航行暢通，來往省梧等輪渡均可直達。

△樂昌縣黨部及青年團，本月廿五日舉行卅六年度樂昌縣黨團員春季聯歡聚餐。

番禺護沙隊械鬥解決
扣留罪魁斃爪牙 繳獲各項槍枝極多

【文化分社訊】本月初旬，番禺枋核沙護沙隊，因爭收自治經費，發生械鬥，護沙第五大隊，第一中隊長麥祥，曾飭屬于該沙合利茶樓槍殺第二中隊長梁窩之衛士李標，其後各據碉樓，憑險對峙，禁止行人出入，枋核墟遂成死市，警察局曾派一分隊兵力進駐調解無效。保安司令部以雙方械鬥，影響治安，乃令飭駐市橋之保安第一總隊第二大隊前赴該沙處置，大隊長周郁謀奉令後，乃於廿三日率領兩中隊馳赴彈壓，抵達時通知兩護沙中隊退出碉樓，廿四日周大隊長召集當地各保甲長及社團機關會議，討論應繳谷穀數目問題，枋核沙民衆謂應照政府規定數目繳納，認爲九如鄉强征爲不合法，周大隊長允代沙民轉報縣府，請其明令佈告數目征收，當開會時，麥祥及梁窩，均到赴會，周大隊長飭令彼方將隨身携帶之自衞手槍繳出，以防會中滋火，散會後，扣留梁窩及其特務長陳方，誘其繳出槍械，然後准其保釋。廿五日，梁窩屬其部屬繳出大槍兩挺，步槍五支、梁等仍留不放，一方面着傳達通知麥祥，由言保隊准廿七日離防，飭令率領全隊接防，是日黎明，保隊預先戒備埋伏，麥祥果於是日率隊乘舟而至，登陸後，保隊即將麥祥全部槍械繳清，計有大槍四挺，步槍十七桿，手槍十一枚，并拘獲第一中隊長麥祥，衛士黃聯，張琮等，查日前李標被殺，乃黃張二人所爲，廿八日保安隊押同人犯返市橋，當登船時，張琮，黃聯二人自知不了，畏罪跳逃，爲保隊亂槍擊斃，據周隊長稱：一干人犯將即解保安司令部辦理。

東南西北

△省立藝專寒假旅行演劇隊，爲南海青年劇社籌募基金，特定二月七日蒞禪，表演四幕

東和被劫槍械 破獲八十一枝

【天下社訊】南海縣府據密報，前東和鄉被劫步槍一百枝，子彈一批，藏匿於孔家新庄附近，縣長即令警察大隊，於昨（廿九）日下午五時出發，卒在孔家新庄基外河道沙灘搜出步槍八十一枝，子彈三千二百九十發，於是夜十一時全數運繳返回隊部，解轉縣府辦理。

前仁化縣長貪污案 監察院移付懲戒

【中央社訊】前仁化縣長胡定，于在任內曾被[illegible]將羈押之嫌疑人犯酷刑拷訊押斃獄中，又奉令採購軍糧，中飽價款，以低價强向縣民攤購，并每逢墟期向各攤販勒收墟捐，又藉捐獻積穀及籌措地方自治基層經費爲名，分設水陸檢查卡，將出口穀米土產山貨强征百分之三至百分之十五，暨侵吞空發救濟費，及虛報賑款等案，經兩廣監察使署查明屬實，該案監察院經審查成立，已移付懲戒。

琼山保安隊 出動掃蕩匪

【海口卅日專電】軍息：琼山飛地梨灣市及附近地區，久爲盜匪盤據，暗無天日，（廿五）日經保安隊三營夜掃蕩後，盜匪及僞保甲長，紛紛投誠，至廿八日止，已有保甲長王書等十八名自新。又昨日掃蕩琼山飛地新村溪市以西之新坡綠村附近散匪，當場斃匪五名，傷六名，獲手榴彈七枚，並文件乙堆，餘向豪坡逃竄。

南海一區各鄉 劃獲大批烟苗
種烟田地查封充公

【專訊】南海縣府（廿八日）據報屬第一區先登鄉一帶，有不法之徒，種植鴉片烟苗，當即派警察大隊前往會同該鄉鄉長李勵文，赴鄉屬太平八鄉一帶巡視，目擊該處罌花遍地，紅紫繽紛，立即將之悉數劃除，計共十餘萬株，并將植烟田地查封，交該鄉公所保管，同時又分別派隊往鄉官，海金，民樂，同人，雲溪，百滘，龍吉，九江，大同，南滕等鄉，共劃除烟苗二十餘萬株，而鄉民自行劃除者，亦屬不少，并飭鄉民嗣後如發覺鄉田種植烟苗而不舉報，與種植者同科，又當局將所封之田，撥充國民學校經費云。

嶺東科學裁剪傳習所廣州第十二期招收男女學員

本所主任前在英倫裁剪大學畢業歷在中外開設科學裁剪學院並著有中文裁剪大全一書銷流中外現在廣州重新再版將原書增加材料分一二集凡世界各國男女服裝中美式兒童婦女服裝一概科學裁剪指導方法應有盡有從未學過裁縫者得此一書即可從事裁剪每集定價八千元

（一）報名自即日起（二）開學日期一月卅一號（三）從未學過裁縫者保証一月可以畢業（四）所址越華路一一五號（五）簡章千……

主任卜珍

光漢中醫專科學校招日夜班男女生

文德南廠後街衛生社主辦

興來招生簡章如左

（一）即日開始報名至試前一日止（二）招收春季一年級日夜班（三）試期二月十日※小及者補考（四）另有詳章函索

本校自民國十二年呈准立案建有校舍辦理至今畢業學生遍佈省港內地茲爲貫徹改進宗旨遵照教部課程選聘貫通中西學術之名醫爲教授并規復實習醫院及圖書室研究室藉資革新有志之士盍興乎來

衛生社常務理事方佗　校董會董事長盧宗強　校長張鎮忠　教務主任……

佛山私立華英中小學招插班生

一，學級：高初中一二及小學各級。二，報名：廿九日起在佛山本校及廣州第十甫循道會禮拜堂。三，考試：二月四日上午八時半在佛山本校。

校長　謝志理

陶英補習學校招生

英文專修班　升高初中班　二月六日開課

校址：芳草街五十一號　校址實華路十六甫西三巷

立案南英小學校招生

班額春季一年級至六年級　秋季各級插班生　高初小各年級二月十日考試　報名即日起考試：二月十日

董事長黃植楠　校長馬峯英

河南南小學招生

中原商業職業學校招生

一，中學部：會計科、銀行科（高中三年制）簿記科、普通商業科、（初中三年制）

二，訓練班：會計統計班美術廣告班（一年制）計政班（半年畢業）以上各部均招一年級新生暨一年級下學期轉學生

三，試期：二月六日上午八時

四，校址：德宣西路添溢北街橫門中華北路周家巷（膳宿俱全章程備索）

董事長李傳唐　校長湯文……

華夏中學招生

（一）校址：東山農林下路

（二）班級：春季高初中一年級　新生秋季高初中一年級轉學生

（三）報名日期及地點：即日起在（1）東山本校（2）文德路七十五號

（四）考試日期：二月四日上午八時起

名譽董事長林翼中　董事長張雲　校長戴詩成

廣州市私立圖強高級助產職業學校招生

（一）本校創立於民國紀元前十年經教育部備案廣東省教育廳立案（二）報名：即日起至試前一日止（章程備索）（三）試期：二月十（四）校址：本市台邊路圖強醫院：電話　四三一五

南中美術專科學校招生

一、校址：中華北路尾朱紫街。二、系別：中國畫系，西洋畫系，實用美術科，國畫夜班及星期班音樂專修科——夜班金陵中學上課。三、報名日期：即日起至二月十一日止考試：二月十二日本校章程付郵票即寄

校長　高劍父

廣州市江蘇同鄉會主辦私立蘇聲小學校招生

一至六年級插班生。即日開始報名。第一次考試二月一日上午九時起。第二次二月八日上午九時起。學費初級三萬五千元高級四萬五千元。雜費一律六千元。（免貧寒子弟得分期繳納。優點（一）本校現豪熱心教育人士捐助代學金（免費生三十名不分籍貫以成績優良者予免費（二）爲優待公教人員子弟起見本校特設公教生四十名但須有該服務機關證明文件者爲合（三）凡江蘇同鄉子弟入學者一律免收學費。（四）本校恭聘鍾玉池醫生爲校醫每日下午一時起駐校贈醫。開學日期二月十日。校址海珠中路湊畔街二五四號。膳宿俱備。

董事長張作人　校長鄭少綸

實用高級會計學校招生

一、班別：高中二年級插班生　訓練日夜班新生一年畢業

二、試期：二月二，九兩日　章程備索

三、校址：惠愛東路二六六號電話一三零八一

湖山官學同學啓事

本會定于國曆二月二日（即農曆正月十二日）下午五時假座東山東園聚餐凡我師友均請參加並先向省保部合作社登記此啓

廣州市立第一中學　第一職業學校　師範學校招生

高初中一年級自費班各一班。高級銀行科一年級一班及各級轉學生。附設自費商業職業高級會計統計文書科各一班，初級會計統計科各一班。（附設各班下午六時上課）師範本科一年級一班。升初中預備班自費班二班。師範各級暨簡師二年一期轉學生各十五名。報名地點：本校。時間：由二月一日起至四日止。詳章到索。

力勉補習學校招考大學中學者注意

本校已開辦八載專爲學生補習中英數理化等科以便升學會在本校肄業之學生二千餘名多已考入國外公私立之大學或中學尤以考入理工科者成績最著現已開始招收回穗復課第三屆升大學高中初中各班新生二月六日開課校址抗日西路壹壹九號校長伍力勉

鶴山貞伯學校同學均鑒

貞伯易先生盡瘁教育先後設教本縣及省港當地沐教澤者不下數千同人等以過去無同學會之組織致同學散漫殊爲憾頃擬舉行貞伯學校同學登記籌組同學會俾獲聯絡切磋之機凡我同學諒邀贊同也

發起地點廣州市　西湖路大馬站三號　一德東路三十六號均安隆　中華路易蘭生煙庄　鶴山　龍口墟保安堂　沙坪墟大合米店

發起人任畢明　利兆文　劉富文　黃海屏　易子壽　陳顯明　劉炳　李明如　馮業棠

廣東省立第二醫院招投修建醫院房舍工程啓事

本院現有修建醫院房舍工程一批（地址惠愛路本院）定於本年二月五日下午二時在醫院公開投承凡領有廣州市工務局登記證經驗豐富之建築商店希于登記日起至二月四日止攜同押圖金壹萬元到本院取閱章程圖則屆時競投

新華種苗公司供應介紹　園藝種苗器材書報消息

上海餘慶路一五六弄一號詳細目錄，函索（附郵百元）即寄

愛育善堂整理委員會招耕圍田通告

本會奉令整理愛育善堂業務經組織成立接收呈報有案查該堂有南海屬裏水岡頭埠八十畝圍田及中山屬寨口沙四頃三十八畝圍田佃期均滿茲定期三十六年弍月弍日下午一時在廣州市十八甫路本會當衆競投如有意投耕者希到會取閱章程屆時競投可也

紹福堂買舖聲明

本堂明買受文英堂坐落三水縣西南鎮中山東路一百四十九號（即現租與衆成行之舖）坐南向北之舖一間及通天鐵枝磚瓦木石四圍裝修齊備俱全經交定立帖準國曆三十六年二月二日立契交易如有轇轕清速向賣主理妥一經交易後概與本堂無涉特此登報聲明

紹福堂謹啓

律師陳泰來任受廣州市維新路第一百六十三號新昌旗店暨經理招添林君爲常年法律顧問

嗣後如有侵害該店及經理招添林信譽營業財產及其他一切法益者本律師當負依法保障之責

本律師事務所廣州一德西路第四七五號三樓　電話一五〇二二號

律師陳泰來受任廣州市靖海路廿七號明月行暨經理曾慶偉君爲常年法律顧問

律師黎慶恩　黎廷棨受任粵華橡膠廠常年法律顧問

如有對該廠不法侵害本律師依法保障之責　事務所惠福西路四號三樓電話一三一七一號（粵華橡膠廠地址惠福西路第十號電話一二一二三號）

律師區慶彭代上九路六七號榮合內德記鄭重拆夥解體聲明

委稱本號各股東志圖別業經於民國三十六年國曆元月廿三日結束營業登報聲明有案現經於三十六年國曆元月廿六日各股東分別簽立拆夥合約收執存據且各堂股東即日照約點收完妥從此榮合內德記號即行拆夥所有債務由伍乾初依法自動解除榮合內德記司理職務恐未週知請貴律師代行登報聲明等情合代聲明如右

事務所廣州市紙行路十一號之二電話一三七一七

爲據當事人榮合內德記號司理伍乾初

律師朱安瀾代張大光堂買屋通告

據稱憑中買受鄭香堂、啓明、全權代表人鄭兆熙等批滿共四便過戶業兩間坐落長壽段內第六甫水月宮第九十八號第一百號所有上蓋連地四圍墻壁欄格俱全經交定訂明本年二月十一日交易該屋如有爭認異議各種轇轕請交易前聲明向賣主理妥交易後與買主無涉除標貼外請代登報聲明

朱律師事務所：光復北路二十五號　電話：一三一七三

律師區慶彭受任上九路二二二號永興花紗店常年法律顧問暨代催包租人東昌隆依約收租合併通告

茲據聘任人永興花紗店司理彭根亮君委稱本號店舖經於民國三十五年國曆拾壹月份起之租金與包租人東昌隆梁矩分租本市上九路二十二號東便舖面中座一邊爲經營花紗合法生理經簽立租部分別收執並經呈報太平分局有案歷安無異惟查民國卅五年十二月份之租金東昌隆延欠未交多次催收均延不交等情本律師查所稱尚屬合法特代一併通告如右

如有侵害廣州市上九路二十二號永興花紗店暨經理彭根亮君所有信用名譽營業及一切法益者本律師當依法盡保障之責此告

事務所廣州市紙行路十一號之二　電話一三七一七

光復律師團羅君籌　張翰　鄭秉紅受任海珠中路一九九號偉光玻璃廠暨司理游輝　副司理葉偉枝常年法律顧問並代聲明

如有侵害上開聘任人一切法益者本律師當依法保障之並據稱：「本號股東紹基堂三錫堂誠意堂李芬梁華等意圖別業現將所佔股份退出由公盤承受准期本年二月一日交易此後增加與記營業二字所有生意盈虧概與退股人無涉請代登報聲明」等語合代聲明如右

事務所漢民北一三一號電話一〇五六七

梁宗武律師代容德星買屋地公告

據稱：「本人憑中買受張友堂（前向吳根吳樂吳福吳光裕等買入）屋地四段坐落本市長壽分局段內德星路永義里門牌第五號六號七號八號共四間深濶悉照登記圖証經交定立帖準期本年二月九日交易如有任何轇轕希於交易前與賣主張友堂理妥一經交易概與本人無涉請代聲明」等語除標貼外合代公告如右

事務所：十三行故衣街九號二樓　電話一六三六八

律師周公偉受任富香茶樓（長壽西路）　德興茶樓（西堤大馬路）常年法律顧問

嗣後如有非法侵害上開聘任人信用名譽營業財產及其他一切法益者本律師當依法保障之

事務所：海珠北路七十三號地下

律師何國英代聯安堂承頂杜孫伯製藥公司舖底頂手權利通告

據稱：「本堂與杜孫伯即杜蘇伯全權代表杜周翠屏承受杜孫伯製藥公司於民國十一年間對廖落本市太平分局段內槳欄路現編第七十九號即原日槳欄街第四十六號舖業設定之舖底頂手權利及上蓋建築物經交定立帖定期國曆本年二月八日交易如對上開舖底頂手權利有任何轇轕及一切關係於期前提出理妥一經交易概與本堂無涉請代通告及登報聲明」等語除代通告外合代登報聲明如右

律師劉紹甫代繆佩綸堂買屋聲明

據稱本堂憑中向黃積善堂繼承人黃博買受坐落本市小北分局轄內攀紛中街第七號門牌左右相連吉屋兩間上蓋連地四圍墻壁磚瓦木石一應俱全四至照登記圖爲準經交定立帖準期國曆本年二月六日交易倘對該屋有任何轇轕未清或其他一切權利關係務於期前向賣主理妥一經交易概與本堂無涉請貴律師代爲登報標貼聲明等語除標貼外合代登報聲明如右

事務所：小北路二十號電話：一四六四七

律師張偉雄代梁積賢遺失抵押圖章聲明

據稱債務人梁安定前將廣州市中華南路大興里第一號屋一間向本人抵押揭欵經向市土局地設定抵押權登記在案茲因梁積賢之登記圖章遺失無存該申請改換新印章外所失舊章概作廢等語特代聲明

事務所：廣州市漢民路東橫街廿一號

陳乃超律師代陳偉禎買舖并承頂傢俬聲明

據稱本人憑中買受趙黎檢自置舖業壹間坐落本市德宣分局段內惠愛中路黃黎巷門牌第拾壹號坐西向東上蓋連地深濶照土地登記圖証爲據并承頂該舖內所有傢俬雜物經立帖交定訂期國曆弍月十五立契交易如對於上開舖業并該舖內傢俬雜物有權利關係來歷不明或詳轇轕未清請於期前向賣主理妥一經交易概與本人無涉請代聲明等語前來除標貼外特代聲明

事務所小北路一九八號弍樓　分所中華北路長泰里第三號

律師范伯訪代張仲棠何邦等承退股份聲明

據稱我等於民國三十四年在廣州市一德西路四〇七號合夥開設勤興行營海味雜貨生理茲因何邦及鄧手附入股份之益安堂發安堂何安堂公安堂暨羅文李華何彬何恰和堂志圖別業願將其所有股份退與張仲棠承受任由加記繼續營業所有以前數目業經核算清楚自承退之後勤興行隆記生意盈虧概與退股人等無涉至何邦在職期內經手數目概由何邦負責理妥無涉請代登報聲明等語合代聲明如右

范律師事務所一德路五〇二號二樓電話一七七九七　陳律師事務所長堤一九一號四樓電話一七七三五

聯合法律事務所律師范伯訪　劉湜均代庚詒穀堂庚廟生祖遺失紅契聲明

據庚詒穀堂庚廟生祖代理人到稱「本祖有坐落本市攀紛街門牌六十六號（原日六十八號）莘溪試館壹間營業迄今無異詎民十一年十月間因紅契被白蟻蛀爛由當年值理庚明弟持赴財政廳驗明換契回家中途被竊除當時庚明弟登新民國報聲明遺失作廢有據外茲爲辦理第一次所有權登記以保權益起見特請貴律師代再登報聲明遺失莘溪試館紅契作廢」等語合代聲明如右

所址一惠愛中路十四號二樓　電話一三四八〇

聯合法律事務所律師范伯訪　劉湜均代張積厚買地及印鑑遺失上手聲明

據張積厚稱憑中買受陳啓發堂陳幹（前向伍于昭繼承人伍陳氏伍時碁買入）坐落本市東堤分局段內一成巷門牌第四號「原日一善巷」吉地一段四至均照土地登記圖爲準先經立帖交定準期本年國歷二月十日立契交易如有來歷不明蒸嘗共有及任何數目轇轕請於期前與賣主理妥一經交易概與本堂無涉再本業上手人伍于昭前向土地局登記用之印鑑經已遺失請貴律師一併代爲聲明遺失作廢等語合代聲明如右

所址一德西路五〇二號二樓　電話一七七九七

潮安洪惠英鑒：

別來數載音訊杳然念甚見字請即示尊址或臨一德路二四九號海發潮磁行一晤切切。

辜昭芳啓

省港西安大輪船

一月卅一日抵省　一月卅一日驗關　二月一日往港（下午八時半啓行）

快捷穩全　招呼週到

△本行附設旅運社代送行李等物　△售書報什誌零古發客均可

代理　同達行　仁濟路三十四號　電話：一二七二五　一三六八三

昨日足球爆冷門
南華折師穗境
五比四市警奮戰擊敗南華
十三行上今午出戰市聯隊

【本報訊】昨日市聯會辦足球錦標賽，第二戰對市警，竟爆出冷門，以五比四之而折師穗境，日前以六比二之鉅大比數殺敗強華，衆料市警亦必難倖免，但驕兵必敗，南華遺恨無窮。

時屆四時，球証朱國倫大戰令下，兩方短兵相接，互有攻守，十五分鐘後，鄧文治中綫得球帶上，騙過莫錦松，臥倒射門，入得美妙，使李惠和無法撲救，殺戒既開，南華大軍壓境，勢如破竹，李碩友得機射門，被接出，再攻之下，十二碼處，死角譚振乾勾出，鄭文治趁球未下地一抽，球疾入網，清脆玲瓏，無以倫比，中界再開，鏖戰展開，譚振乾截得市警擲界外球，帶上入，與文治繼續再攻，騙過錦松射門，傳球帶在脚底左衝右撞，市警後衛無法攔阻，帶至門前，舉足一射，李惠和撲地，原可救出，球着地不平，得機射門，劉榮光撲地拍出不遠，旋上半場結束，南華以四比一絕對李育德，跳而殺入，中綫再伏勢，提到跨到御一擲入網，開打，譚煥章破光蛋。

起，撐汁過後，戰事重市警頻頻反攻，高旗章兩次射門失諸過勵，作慢，譚振輝三次射門，而失去大好機會，但不爲已甚，得過上過，譚振輝得空位之機，五碼處射入一球，四比二，尚失兩球，前，再接再厲，南華公立戰，李育德偷得門，譚帶上林汝順，捷得球，洪從後進，網上季時類，錦標賽，……

加香港華聯對上海隊之戰，改今日下午三時舉行，場地點轉十三行球場，南華昨戰遭敗，今日必含力作戰，以雪前恥，傾全力，好戲當前，球場座位少，球迷要得好位，必須早臨場。

李惠和　　劉榮光　　李惠和

市警會　莫錦松　南華會　林汝順　市聯隊　葉北華

鄧森　李石青　謝錦洪　梁榮照　葉其榮　李石青　章金中

譚振輝　譚煥章　李育德　李碩友　鄧文治　譚振乾　羅秀　何福民　侯滄滔　李育德　錢熾芬

自費留學生申請購滙法

【中央社南京卅日電】本屆自費留學生以放榜時外滙滙率，已由二千零廿元，增至三千三百五十元，文多數自費生未能辦出國手續，至今夏方能放洋，頃又再度請教部申滙，紛向教部以原價結購外滙，不深恐教部所決定公佈，惟恐准照，不受此變更，聞學生赴歐美已呈行政院，准將有自費留學生先遞留學考試及格證書，核結出國旅費美金五百元，第一年生活及學雜各費美金一千八百元，共計二千三百元，存俟各生繳驗已簽証之護照後，准予動支，頃教部已得央行函復，自費留學生申請購外以滙事，因限於規定，各生仍應塡具申請書，檢同出國護照及教部指令，外學校入學證件，經由指定銀行轉送央行外匯審核處核辦：（一）至申請之旅費，按照實際行程票價內申請；（二）生活費以兩個月申請一次，學什費以兩個月滙價申請，先按滙價申請美金九百元，所有旅費及生活費，以香港之家屬代爲申請人，以香港中教部應……現已通知各生依上述辦法申請。

從事新聞事業 廣大同學敘餐

【天下社訊】本市廣州大學同學從事新聞事業者爲數甚衆，茲定下月二日（星期日）中午十二時假漢民路哥倫布餐室舉行叙餐，餐費每人五千元，凡該校同學從事新聞事業者，均可參加，報名地點：華南日報潘中時，天下社唐自然，廣州日報沈旭步，西南社余潤業。

廣大增設會計專修科

【本市訊】廣大最近奉准教育部增設之會計專修科，現經開始招生，並定二月八、九日舉行新生入學考試，查投考資格須具高中畢業或同等學歷者，修業期間爲兩年，畢業後由教育部發証書，可獲取會計師資格，同時亦可參加高等考試，升大學相當年級肄業，聞此次會計專修科之設立，在南中國尚屬創見云。

省港籃球日間即將大戰爆發

【本市訊】本市青年會爲籌建籌天球場，特定於二月六日至八日每日下午三時半，在中華北路省體育第一分場舉辦省港籃球比賽，藉以籌款，香港球隊由鍾志強先生率領，此間市警，明強，南各勁旅已秣馬厲兵準備迎戰，比賽程序亦經排定，第一日（廿六）山嶺南出戰，第二日市警，第三日明強上陣，杏嶺南隊員原定考試後往港，因比賽關係取銷往港之行，可見省方健兒對是賽之重視。

教廳昨開檢討會議

【專訊】教廳于昨（三十）日下午三時假該廳會議室內舉行三十五年度工作檢討會，由姚廳長親自主持，出席者各科室主管十餘人，省府方面亦派出設計考核委員會委員林世恩參加。

黑旋風論戰

李惠和上半場雖眼花潦亂，連失四球，但確是無法挽救者，下半場救出數球頗見功夫，後衛莫錦松與兩中衞之默契未夠，同時無法將鄧文治看管，四球之失，應負大部份責任，鄧森上半場未見活躍，此諸代表香港時遜色得多，下半場攻與守漸見尺度，五球之得，居功不少，李石青攔截功夫甚夠，譚振乾被看死無法進展，譚煥章指揮進攻未若裕如，且臨陣一腳常失諸過高，譚振輝射門功夫未見所長，衝刺未見有力，而法過梁榮照之關，李育德上半場失球無數，傳求欠準，下半場謝錦洪捨其不顧，於中綫，致被趁機攻入兩球，南華譚榮光客串守門，到底中衞材不宜於守門，失去二，五兩球，如早撲出不致於失守，林汝順頂頭球阻截，確有功夫，且位置甚佳，輕易不容穿過，謝錦洪，梁榮照兩中衞助攻助守，均合尺度，鄧文治，威風八面，上半場獨建四功，射門功夫確實了得，下半場到底自己是市警球員，已造成必勝局面，打來客客氣氣，得過且過，致釀成大錯，陳德輝傷足退出，南華最大損失，代以譚振乾，到底門將之材，沙場經驗少，李石青步步爲營，無法穿過，李碩友衝刺快，射球準，左鋒長材。

論球藝，南華遠勝市警，但驕兵必敗，古有名訓，如劉榮光與譚振乾錯點鴛鴦，爲最顯著一點，原可穩操勝劵，今反遭敗北，自取其咎，於人無尤，今日對聯隊，實力當勝市警，前車之鑑，南華諸子，苟能痛改前非，前恥不難可雪，市警之勝倖致耳，論球藝，論聯絡遠不及南華，但失四球後未稍露灰心，此點精神，值得嘉許，能反敗爲勝，精神亦有以致之。

教廳書面解釋
私校收費問題
校董會應負籌經費責任 不應純由學生方面負担（續）

再查本市私立中上學校聯誼會最初提出高中收費二十五萬元計算原則，爲照生活費基數二十萬元加成一千倍計，二十諸照中央最近核定廣州區待遇標準作比例折算，而以千分之七百五十乘二十五萬元，又以二十分之十一乘二十五萬元，即將此兩數之積之和，以二除之，恰爲一十六萬二千五百元，與本廳所訂標準出入甚微。抑尤有言者，本市私立中等學校之於運用，其原有基金收益者，大率能照此標準收費，此則足令人快慰，且此一標準尋味之事，及從最高額計算，各校自宜斟酌其基金運用之情形，與學生收入之財力爲一般學校着想，設法減低，以惠士林，而宏作育，固其財力可以減收爲鵠的者，應以從高額而不必一致也。又若擊此標準以與上海市所定私立學校征收學費標準作一比較，而同時衡量其滬區公務員待遇標準，則本市之對照標準較之上海之標準者，予辦學者之便利，東所訂定者大爲高中二十二萬元，初中十七萬元，其規定設免費額百分之二十，半費額爲百分之十，高中約當百分之七，至本市所訂標準，初中約當百分之二，上海所訂百分之七……

善救署協助建五間市小
共需欵達五萬萬元

【專訊】市教育當局，爲謀積極發展國民教育，減少失學兒童數字，決於本年內增開小學卅六間，計劃原定在秋季開課，惟教局方面以目前急迫需要，決在本年春季開課前先行辦十間，據市府表示：該十間小學之經費已有着，已成間者，時爲校址而已，但現已有部份解決，但不能全部依計劃實現，時辦也。又：市府曾商請善救署協助新建小學五間，分署預算每間需欵一萬萬元，合共五億元，全部經費由善救署允予撥給建築工程費用，以補助其他一般材料，則須由市府自行籌辦，約達三億餘元，現該項工程資用，原則上善救署已答允，至不足之一億餘元，庫撥，陽市長決由本年秋市當局可落成招生，每校將設十二班云。（市）

零訊

△青年畫家黃蒙不，最近來穗，攜來漫畫木刻作品百餘幅，內容係取材一九四四年黔桂湘疏散情形爲主題，取材現實，作風新穎，聞黃氏已覓定惠愛路中山中學爲展覽地址，約二月一日擬公開展出，屆時，本市藝壇當有一番盛況云。

△本週足球義賽，強華迎戰市聯，健將雲集，必有劇戰。

△八桂中學下學期擬設獎學金，籌教育費五千萬元，購儀器及建禮堂。

△護士畢業會將由興兩區日間舉行，廣州區呈教部核批。

△育幼院示範部，今舉行運動會。

△省幹訓團第二十三期學員軍官轉業訓練成績展覽會，業經佈置就緒，定本月三十日起一連四天，每日上午九時至十二時，下午二時至五時在應元路團本部公開展覽。

△團員冬令班昨行開學禮。

△海軍專科學生，酌派各艦見習。

△民教館舉辦乒乓球比賽。

教廳將予取締
辦理不良私校

【專訊】省教廳以歷次抽考成績爲考核公私立學校辦理成績之標準，至有少數成績低劣之私立學校，飭令本學期停止招收新生。據悉：教廳對於辦理優良之私立學校將予以協助，使其擴充發展，對於標準過差不合要求之私校，將盡量輔導，使之改善，倘其校務辦理仍然不振，則決心取締，必要時當斷然予以解散云。

全省學校統計數字

【專訊】據省教廳最近公佈，本省現有各級學校之統計數字：專科以上學校十四校，中等學校五七〇校，其中中學四五一校，師範七〇校，職業四九校，小學二五、一三五校，其中中心國民學校三、六二〇校，國民學校一八、二五四校，公私立小學三、三三八校（連師範附小）。

市小定期十日上課

【雷電社訊】教局規定各校園應遵辦事項如次：（一）註冊繳費日期，由二月一日至五日止，（二）招收插班生：各校體察實情，收各級插班生，五年級以上應補考試，學業成績（三）考試日期，由各校自定日期，應呈報名額及日期，備核；（四）報名費一律三百元，（五）新生考試卷紙費，二月十日上課，在以前間應上課。

檢討去年一年來各科室工作情形（續）

……上海區同一標準較如以二〇〇〇元新給者爲例，則前者爲後者之六成五弱，是以觀本市收費標準，其收入數減去應付教員薪給之支出數，其盈餘比率爲準之實較上海市收費標準，易言之，即本市標準所可分配於辦法設備等費者，其比率較上海標準之同一比分配數爲高，亦即應付學校之辦公設備開支，更爲容易，兄且本海生活程度較之本市上高出一倍以上，如以此而定收費標準，則不過現所核定者，決不低至，當可斷言，私立學校經費應負擔措校經費之責，而學校經費不應純由學生負擔，又姑不具論矣。總之，現定收費標準，係根據客觀事實，並曾經若干專家商討而定，語其作用有三：（一）爲實心實力辦學之校長着想，使其得以合理之待遇，聘請教員，付辦公設備開支，不致有大困難；（二）可使教員安心服務，有較良好之待遇，（三）爲一般學生着想，使其負擔能力不致受重大影響；因此希望：（一）學校多設專任教員，減設兼任教員，以增進教效率；（二）辦公設備等費，能善爲運用，充實；（三）學校內容逐漸充實，而教員待遇得以改善，獲揚專業精神；（四）學生則能時時念及家庭負担之不易，而益加奮勉；（五）社會人士能時加協助，使此校長教職員學生，皆因之而盡其最大之努力，更希望私校今後自力更生，穩固其經費基礎，同時實行財政公開，並作合理支配，以期逐漸提高教員待遇，減輕學生負担，充實各項設備，而日趨於發展，則政府當視其能力之所及，輔導優良私校使成規模也。

狠毫小字筆王
何大珍
含英咀華
機關學校．普遍採用．圓活耐用
精工特製．勝過蟹爪．壓倒一切
老舖設廣州漢民北一三一號電話一〇五六七 代理榮興路八十號電話一四三八五 本廠特聘 君業律師爲法律顧問

教育路 大華戲院
每日四場 獨家映納 華納公司 海空戰劇 空前鉅片

直搗東京
四場時間：二點半　四點正　六點半　九點正
（片上中文字幕）
眞正事實美潛艇協助母艦轟炸敵艦全覆滅
加利尊蘭 尊加非路 主演
上午十時開始售票

百樂門戲院（中央各軍事學校畢業生駐廣東省事業輔導委員會籌募「導業」事業基金公演）
今天最後獻演紅伶班霸 寶鼎劇團 馮鏡華 梁醒波 鄧碧雲 源鳳姬 張活游 林冲
特聘小生王 白駒榮 情商客串
夜演忠勇哀艷劇王（台柱落力主演）奪帥嬌妻殺
日演香艷感勇名劇 雷劈好心人
梁醒波 鄧碧雲 名傑作
明天換演紫學班霸 龍鳳劇團 黃君武 白玉堂 秦小梨 李楚雲 白超鴻 羅家權
（二月一號晚開台）
先演偉大 六國大封相
編演人人讚好感肉史劇 肉山藏妲己
●秦小梨酒池出浴
表演要棍腰火大絲特技前見 演銅鋼咬杯帶要獨絕空群

標準舞台 太平大戲院
今天仍演天頂班霸 花錦綉 黃秉鏗 區楚翹 譚蘭卿 廖俠懷 黃千歲 謝君蘇 蔡桂萍
今大日演名劇（台柱落力主演到尾）好女嫁呆郎
即晚公演諧艷諷世新劇 理想夫人
明天換演紅伶班霸 寶鼎劇團 馮鏡華 梁醒波 鄧碧雲 源鳳姬 張活游 林冲
特聘小生王 白駒榮 情商客串
先演 六國大封相（明晚隆重開演）
繼演大袍大甲悲壯激昂新劇 獨臂擎天

中國戲院 獨家獻映
雷電華公司音樂童話長篇故事卡通片霸
世界第一流漫畫聖手 華特狄斯尼 作生平傑
小班鹿比
情節故事通過 「小飛象」 色彩音樂美逸 「幻想曲」
全部畫面七彩 鬼斧神工
好萊塢全體卡通名家集體創作保證精彩！
獨家獻映 春花雪月 刻劃入微 森林大火 情色逼真
放映四場 一點正 三點正 七點正 九點正

廣州戲院（西濠口）
今天兩院聯影奪標大貢獻高美梅宮闕歌舞七彩片王
雄霸映壇數十年的故事新編
富貴榮華
主演 即勞高路文 馮蓮德烈治
一切歌舞彩片媲美之失色 又名「平地青雲」
開場：乞丐有美女 自問愧作父 立志殺博姍 非皇不准夫
結果：乞丐爲國舅 丐女爲皇后 妖妃當妓女 皇帝充工頭
情景：乾隆皇偷下江南 隋煬帝陸地行舟 中外帝王同艷跡 佛堂皇誇魁首
劇旨：富貴榮華是我家 富貴榮華是你家 富貴榮華是大家 你想怎樣處理他
是晚兩院贈劵暫不通用
時間：廣州 日場十二時半 二時半 夜場六點九 八點九
樂斯 日場一時三時 夜場七點三 九點三

樂斯戲院（南關）

首春貢言
廣州酒家
廣宴羣英正好開筵坐花飛觴醉月，州人雅集莫負陽春烟景大塊文章，年計在於春，月計在於寅，本酒家園林敞滿，風景怡人，佈置堂皇，設備偉麗，物質優美，配料豐腴，高明食客，深致信仰，咸認定食在廣州，因此三十五年度歲晏筵喜酌，居然奪得錦標，本酒家未自春滿益求猛晋，務期不負各界春譏隆情，堅定宗旨，謹此貢言，并賀春禧
文昌路口 廣州第一家 電話 一一四七七二 一四六九五 一四六九六

揚桐竹林 百草油 上嘔止痛祛痰祛風
揚桐竹林 藥精 風熱膠淚點膜皆除
總行廣州市杉木欄路 各藥店有代售

大佛醫社 全科醫生 余鳳智
大佛醫師 余鳳智 內外全科 婦科 花柳痲科
通經水 主治閉經
白濁水 主治白濁
產科余翔老雲手接生 醫所高第路二〇八號

新華補習學校
新遷校址★續招新生
新校址：文昌路舊寶華五號

聲明啓事

本人並未收到未知界否鄉寄遺失除依手續呈請補發外特登報聲明作廢 徐衍材啓

遺失聲明

本堂前向惠成公司買受西山分局西華路現編門牌二百十八號吉舖一間遺失登記圖章一枚又向合利公司買受該舖右鄰二百念號吉舖一間確定証一二零一五號一張登記車一枚前經登報聲明日後搜出作廢茲聲請轉移特再登報聲明 李德業堂啓

廣州市順德同鄉會啓事

本會定於二月二日（星期日）在西華路廿七號三樓本會辦事處舉行會員大會選舉順德青雲文社第一屆理事並同時選舉希各位旅省同鄉依時出席實級公益 監事長何彤 理事長馮炳臺

遺失符號啓事

本人公因赴港中途遺失陸軍第四十六軍司令部發給卅五年度校官佩用符號成字第一〇七號乙枚除呈請外特登報聲明作廢 王義衡啓

買屋聲明

一間坐落長壽分局六甲市水脚十八號向西深圳陶公等地四門牌號碼瓦木石相全案經立約立契交易如有王何人所有二月廿二日立約交易並立約所交案涉及本堂與主理公興本業主與主交易則除登報聲明外特此聲明 興成堂啓

「人日」談人（四）

懷樓漫筆　鄭郁郎

倘若善良的老百姓──像一個小店員，一個小書記，一個技工，一個農夫，一個教員……──能夠有十足不折不扣的國民權利，有受人尊重的社會地位，有起碼而不至與「貴人」相差太遠的生活享受；必定沒有這麽多人去鑽營，去作「攀龍附鳳」，這樣，門閥風氣自然消滅，貪污舞弊也跟着消除，倘若一個小店員，一個技工能夠和官吏一樣的地位，誰肯打躬叩頭去謀一小吏，沒有人這樣幹，重官的惡習便不再會籠罩社會，那時我們的社會將眞眞正正屬於勞作者和生產者，民有，民治，民享自然能夠實現，國家的基本──人民──自然能夠强固。

再說具體一點，我可以指出：美國這次能夠打勝仗，完全就因爲「重人」的緣故。誰都知道美國戰時生產決定了美國的勝利，但無論機械進步到什麼程度，生產是需要人力的，作戰是需要人力的，爲什麼美國的人力發揮得這樣龐大呢？這完全是人力運用得宜，人力運用得宜與否在乎人力保全得是否得法。

美國人力運用得這樣靈活，完全因爲他們能夠珍惜人力。凡人都受到最週到的體恤。出力的人都受到最良好的待遇，他們生活安定，工作安定。（未完）

汽車五十年（一）

丹山

自從一八九六年第一輛「無馬之車」出現在第特律以後，汽車工業就成了美國最大的製造業，成了美國投富特性並有前途的生產事業的表徵。過去五十年間，這種工業曾經生產過九千萬輛汽車，價値六百四十萬萬美元。在一八九六年，全美還只有二十五輛不到的汽車，現在却有二千五百萬以上（一九四一年的數字還高，是二九，三六六，八六二輛）。

現在美國八分之一的工人把他們的工作直接放在汽車工業上，工資從一八九六年的一塊錢一天，漲到了十塊錢一天，每週六十小時的工作也縮成爲四〇或四四小時，許多小工廠發展成爲擁資四十五萬萬的工業，──第特律成了「世界汽車之都」！

當亨利，福特和卡萊，金在半個世紀以前第一次駕着他們自家製的汽車，在第特律街上行駛的時候，人們拿嘲笑和譏諷來迎接他們，雖則有嘲笑和攔阻汽車在街上行駛的行動，但是這個事業仍然成長了起來。一九〇〇年十二家公司製造了四千多輛車子，一九〇三年這機器就開始被稱爲「自動車」了，每年產量達一萬輛。一九一〇年，當四面都有窗戶的汽車首次使用時，每年的產量達到了十八萬一千輛，一九二〇年還幾乎躍至二百萬輛，價値十八萬萬〇九百萬美元，美國汽車工業在世界市場上獲得了優勢：客貨車的輸出計總是十四萬二千輛。美國從一八九五年就開始有車輛出口，到一九二〇年却一落而至於無。──這項工業在興旺着。

早期大多數的汽車公司資本都很小，沒有投資的人敢拿錢在這上面來冒險，爲擴展營業所備的資金只是再投資的利潤；在一八九八年僅有幾個商人供給亨利，福特一萬元去製造十輛汽車，當時有一個密西根州木材與銅器巨商，名叫史密斯，投資了十九萬九千六百元，就被人看做是投在汽車製造這樣一個冒險的事業裡驚人的鉅數。

後來，到了一九〇六年，亨利，福特製出了一種T式汽車，並親熱的呼之爲「婷麗」，於是汽車開始成了後者的生產品，再沒有製造商出產廉價的汽車，賣給農人和那些仍然用馬四輪車的人們。這五年中出產了五十萬輛T式汽車。

需要的增長喚起了生產的增長。一九一三年福特完成了新的製造技術，製造每一輛車子所需要的勞動時間開始銳減，於是生產激增，價錢上漲，一九〇八年到一九二四年十六年之間，福特公司製造了一千萬輛T式汽車。（未完）

新聞●地理●　黃河花園口（二）

·石泉·

「花園口的口門，共寬有一千五百公尺，自三十五年三月間開工，第一步先築成兩端的土堤，在兩堤的中間開始打椿，於五月二十日開始至六月廿一日全部打椿完成。幷在椿上築架便橋，橋上鋪有輕係鐵軌，以便運輸材料，原於六月廿三日開始在打椿處拋石，因爲一係受了中共方面的阻撓，反對拋石，一則因爲本年（三十五年）的水汛較諸往年要早來十天，六月二十五日，上游水漲，陝州流量達四百秒立方公尺，水勢來得湍急，忽於六月二十九日午夜將椿工沖毀了六排，水勢越來越急，一連被沖去了三十八排，計長達一百五十公尺，佔全橋三份之一有强。」

在大汛已至，水位正在不斷高漲的期間，繼續打椿是有困難，於是打椿的工作祇有停頓下來，記者走上便橋一直到被水沖刷的盡頭，一條四百公尺長的木橋被截成了兩節，望見橋底許多工人在未被沖刷去的椿下，拼命搶在拋石，望着滔滔的黃河之水，想及二十七年被難的災黎，心理有說不出的一種感慨！回到車子上，我問：「全部堵口工程約需多少時間可以完成？」陪同我們一陣的某祕書直截而毫不猶預的回答我說：

「估計椿工不致全部沖去，如水仍繼續在漲，則使全部被沖去，水退後重行打椿，亦不過需時一個月。」

我抱着有一點懷疑而又帶着萬分熱烈的企望，怏感歸來。

× × ×

八月到現在，將近半年了！需時一個月的工程，半年的時間還是沒有完成。十二月底我第二次到了黃河口，到了花園口，車子在奔跑，一樣樣大型的卡車載了泥土，許多工人喘着氣在流汗，車子停下來，望見截成兩節的便橋已經接通了，中間又灣曲而不成爲一條直綫，因爲中間被激流沖歪了四排，現在兩端用鐵絲網，網成軟橋貫通着兩處，同時，又用兩丈多的鐵絲網籠盛放石料，以維護橋基，拋在橋椿的地方，可以提高水位，使其流入引河，參觀了後，據工人告訴我說：「堵口工程，到谷龍時，估計還需一個月。」又把我帶回了鄭州。第二個一個月，【完】

私語

參秀

報載：「記者昨走訪主辦王敬宜虐童案之陳檢察官，據談：：王敬宜虐童及傷害部份雖有罪証，亦合於大赦條文，應予赦免。……」

大赦是對已判決的囚犯施行的，一宗未判案的被告，怎會「亦合於大赦條文」，而且，「應予赦免」呢，這是根據什麼法典而來的呢？過去有過這樣的判例嗎──

× × ×

善救署運輸車一一七三一號，十三行輾傷拉板車婦人後，竟開車飛駛，這可謂既不「善」又不「救」了！

× × ×

紅姑子滿天飛，「春茗」時節又到了，「食在廣州」當可以大發那一番。

眼前事心中意

女記者與汽車

滬市黨部書記長吳紹澍亦頗具外交手腕者，一日，郊外某團體招待滬市各界首長及各報記者，散會時某女記者語吳氏曰：「我搭你的汽車一同回去好吧？」吳氏以情面難却，自然首肯，但旋思一男一女，由郊外坐車回市，恐遭他人物議，但又不能將女記者驅逐下車，或讓她獨自回市，自己步行回家，於是運手腕，左思右想，想出了一個兩全之計，讓某女記者閱坐車中，他却暗中去拉攏男記者，他們正苦無車可搭，對吳氏之自動延攬，銘感不已，實則此輩迄未自覺爲吳氏利用，即飛奔前往乘坐，却爲閱坐車中之女記者搗駕，曰：「未得吳先生的同意前，何得登車？」某男記者答曰：「吳先生請我們來坐的，你難道不知道！」正爭執間，吳氏已趕到，於是一說：「請大家一起坐好了！」而三美備焉。

南歸（五）

蒲紅

張淑徽向校長道謝後，想卽刻回到宿舍，但不知怎的又望了李蓝一眼，看見他的嘴角微向上掛起──一個深刻的微笑──，左眼睛微向上瞪開，依然是那難受的諷刺。她氣極，一溜烟跑回宿舍。

「我看她對你有點意思」。校長低聲的說，望着她的背影，神秘地微笑。

李蓝收了笑容，而上沒有任何表示，慢慢的說：

「我想，不會的罷」！

太陽下山了，天空的晚霞不停地變幻，有時像血一般紅，有時却鮮麗等像一朶玫瑰。晚飯後，李蓝覺得需要清靜，他覺得應該正式考慮一下自己的前途，因爲假如倉庫的米糧一完，他們的命運便陷入艱困中。

他在對河的草坪上慢步，心情很潦亂，要想，但不知從何入手。他看書很多，尤其是哲學書籍，他發覺人與人的關係大部份都是建立在廣義的利害關係上，父母與子也不能例外，但他從別的書籍中却發現人類存在着偉大神聖的「愛」，他確定世界之所以有今天，全是愛把人類維繫起來，同時人類的一切鬥爭，奮鬥都是爲了獲得這抽象的精神上的「愛」。他是一個「個人功利主義」者，但托爾斯泰的小說却對他影響很大，他認爲在人道主義上除了使自己的生活幸福外，更要替別人創造幸福，這兩種思想是矛盾嗎？不！他認爲不會矛盾的。

他發覺木橋上有一個女同學向他走來，穿着白色的旗袍，身材很美，他知道是張淑徽，想行到別處，但時間已不容許。（未完）

飛機失事可減少

霧雪·破颶風

最近世界各地時有飛機失事，殞命者達三百人以上，但是對於科學家未嘗不是一種新刺激，他們決心要用人力來戰勝大自然。

近來世界各地時有飛機失事，死傷頗衆，其罹禍最大原因，厥爲機場迷霧，視線不淸，未能安然降落。美國氣候學家正動員研究，爲一勞永逸之計，欲以人力操縱氣候，並驅散航空港周圍之濃霧，以保安全。

大功告成或需數載

美國氣候局與陸海軍及優秀之私人科學家，現正聯合進行普遍研究，計劃或須歷時數載，方可得有成績，但皆期望能確知是否可以龐大之人力，如原子能或大火，以打破海上颶風，世界上多數風暴雪暴，及其所致破壞，皆緣此等颶風所致。問題則在如何認識醞釀中之風暴，而用充分力量將其打破，或使之改道。研究重心爲一種新式計算機，其計算之速將十百萬倍於目前所有者。按照所擬計劃，共進行步驟如下：

（一）在氣象學方面獲知更多之事實，尤着重於空氣行動之定律，此非在全世界普遍觀察不可。

（二）作成數學公式，內中包含由氣象觀察所得之許多事實，以供給計算機，其所得天氣預測，亦以其公式出之。

（三）科學家將密切觀察世界風暴之產生，藉以決定在醞釀風暴之任何地點，是否能用一種偌大力量將其打破，或使之改道。若認爲有此可能，科學家將決定人類如何對之作强有力之反攻，若係應用原子能，並將設法安全利用其副產物。

改變氣候尚在初階

人類曾小規模的證明可以改變當地之氣候。奇異電氣公司實驗研究室主任許弗曾駕飛機駛過雲層，拋出乾冰屑，地面觀察者即見下雪。許氏擬作進一步研究，以驅散航空港周圍之迷霧。紐約賽普林斯登高研究院牛門博士，爲世界最有名數學家之一，現有若干科學家與之共同研究：以計算機據用於氣象學，使之開歸一新局面。尙有氣候局專門科學紐主任革克斯勳博士亦在從事研究。此外陸海軍航空學家與氣象學家，如紐約大學之潘諾夫斯基教授，阿爾奇爾土壤學學院之昆來博士，及航空氣候組之湯姆生中尉，皆在共同函助，以解決一切問題。氣候局每週約接到來函十餘通，對於人造氣候提供意見。實則「造雨」僞古代一種職業。美國農業部曾於一八九一年試驗一種學說，如用足量之化學炸藥在雲層內或雲層附近爆發，可使水氣沉澱，此事曾在華盛頓及丹克薩兩地試驗，果能致雨。據草克斯勒博士稱：世界上多數颶風之發生地點業已確定：卽大西洋南部與客立瓦因海，美國東海岸之暴風皆由此而來。

滅火器的種種

郁

火，與水一樣，並爲利於人類，也會爲害於人類。我們利用着火，也爲着失火而發愁。自古以來，人類減火的武器，一直是水，現在，雖然救火車改善了，喞筒發明了，但是滅火的主要武器還是水。

普通的滅火的設而有許多缺憾，對於發生高熱的失火的事物，根本不能接近，使之熄滅。但是聰明的人類豈能束手無策的任火神猖獗？有一些新的滅火的武器已經發明了。這裏介紹三種於讀者；

第一種是無色的，化學性質不活發的二氣化碳，我們呼吸出的氣體就是它。舊式的二氣化碳滅火器是利用碳酸氣納與硫酸化合放出氣體的二氣化碳。新式的二氣化碳滅火機則直接將液體的二氣化碳盛入高壓固封的筒內，用的時候，將蓋揭開，於是筒內的壓力消失，二氣化碳便急噴而出，體積膨脹到五百倍，像基雪一樣的罩着火場，溫度低至零下一百十度！雪狀的二氣化碳，隨卽變成氣體，籠罩着火場、使它與外界的氣氣隔絕，使它無法繼續燃燒。

另一種滅火新武器是「覆火沫」。「覆火沫」是一種膠黏的，海棉狀的泡沫，它是無往而不黏，甚至在豎直的玻璃片上，它也是穩黏不溜，無論何處失火，它都能將之撲滅，如同滅草包撲滅火藥一般。

泡沫滅火的奇異的特點是：它並非是化學作用，而完全是機械作用。製造泡沫的液體通常是硫酸鋁或者一種秘密的製造醬油的黃豆的製成品。這種「黃豆湯」與水和空氣混合後，用喞筒打出來，經過皮帶由尖嘴內噴射出來，便成了滅火的泡沫。「覆火沫」和二氣化碳的一樣無害。它對於衣服和人類的皮膚都是無損傷的，火滅之後，百分之九十的泡沫便已消失了。

現在有一種救火車，除了一製火沫器和一具强力的喞筒之外，不攜帶其他減火物。祇要混合一百加侖的水。他們便在製造一千加侖的泡沫。水噴射出來後，或是四流，或是被熱火蒸發，但是泡沫却堅黏在着火物上。所以在水源缺之的場所，「霧火水沫」價値尤大。

還有一種新型的滅火武器是「水霧」，它不是什麼秘密的化學品製成的，僅不過是人類原始的滅火武器──水。[illegible]

遺失聲明

本人於丙戌年十二月十五早不愼失去庇能埠大和醫閣合仝本壹本及香港西文理權紙壹套現經向庇能大和及港政府報明取消該合仝及理權紙另行補發外茲特登報聲明如有拾得上列各物者作爲廢紙　胡鐵錚

韓氏英數理化補習所

招收新生採法補習高初中及升大課程抗戰時馳譽曲江梅縣簡章候索中華中路學宮街三號校長韓汝標學士

遺失聲明

本人於數日前在西濠口失去了皮包壹個內有前領國粵字六三五六號雪佛蘭貨車牌照該車引擎（TR2104117）之義合公司圖章壹個張錦[illegible]本人私章一個除聲請備案報消外特登報聲明作廢另改用新章前失之章如有作用一概不生效力特此聲明

追認啓事

陸寶安堂戰前所有佛山中山路第壹佰號壹佰零式號舖屋式間戰時由本堂衆議售與佛山光華公司早經交易清楚本人對於上項買賣絕對承認除補簽契証外特此聲明　陸稱治啓

漢民南 天星戲院 即演

日月星有寶班

會三多　盧海天　車秀英　不分正副　譚秀珍　婉笑蘭　胡鐵錚　王中王

韋不凡　阮曼梨　林文才　徐猛醒　黎國榮

日演　冰山火線

夜演　出爐新戲　倫理悲劇　三司會審狀元妻

今晚九時當衆抽獎開彩

凡購四千元位以上可中張寶珍金舖贈送大金牌一個　觀衆保留原票對號碼可得票價減收另贈大金牌

明晚　覺先聲劇團　昨晚狂滿　今晚開投　請速定座

每晚特約專車候場散至，買天星票乘車免費

廣州行轅政治部籌集軍中文化基金公演

漢民南 太平沙 天星戲院

第一劇團　覺先聲

薛覺先　上海妹　半日安　呂玉郎　鄒潔雲　新周瑜林　薛覺明

先演　六國大封相

續演　奇情香艷劇王　前程萬里

仇人反兄弟　兄妹險作夫妻　反國竟成烈士　叛君卻是忠臣

馮志芬傑作　薛覺先參訂

★鐵定國曆壹月二日開枱　即日開始定座●

●備有專車每晚候至散場送客●

惠愛東路城隍廟前 東樂舞台

龍鳳劇團

★一二四六十公車逢院有特各專多散送

★、、、三共可本備路車，晚場客

黃君武　白玉堂　秦小梨　李楚雲　羅家權　白超鴻

今晚獻演冶艷新劇　南島春光

秦小梨領表導演　騷艷舞蹈

耗資千百萬　名曲數支　百十人　新裝數十襲　歌舞四五回

今天日場特演　三鋼定大唐

明晚演●●●　花錦繡

◁是晚先演▶　六國封相　喜劇　輕鬆　諧趣

譚蘭卿　廖俠懷　黃千歲　黃秉鏗　區楚翹　謝君蘇　天涯人聲勢浩蕩

萬花獻媚

名班名劇·豈容錯過·請即留座

★一皇一霸雄執全省粵劇牛耳★

好戲可以百回看：

樂善院皇今晚

薛安妹合演　原庄胡不歸

☆勢必滿座。留票爲先☆

薛覺先　上海妹　半日安　呂玉郎　鄒潔雲　新周瑜林　薛覺明

留票電話：一四三三零

霸院 海珠 改新全部千萬資

即演 霸海珠班

少新權　何非凡　衞少芳　馮少俠　陳燕儂　名駒揚

今晚獻演哀艷趣情刺激新劇

芳心何處

怨女痴男戰火情潮成恨史！佳偶怨耦顛鸞倒鳳孌無邊！

既幽怨感人，复詼諧惹笑，凝成這一部超凡戲寶

明晚又係原庄新戲　○　白虎跳龍門

一新戲院　十八甫南路　電話一二二二五

開映　全部歌唱　動人香艷　詼諧偉人喜劇

口花花

下期　冷面皇夫　粵劇泰斗　馬師曾主演

今天最後放映

即映派拉蒙七彩最新歌舞香艷巨片。

鸞鳳爭歡　滬譯金馬玉堂

★玉星非•小寶主★　★喉多林金生維演★　★艷魯摩喉迪露•★

新星戲院

徇各界觀衆要求明天起重映香艷戰門採險偉大名片•

荒蠻爭艷

水底接吻　冶艷無匹　肉搏戰鬥　英勇非常

欲飽眼福，切勿錯過！

[illegible]

必定狂滿　請早惠臨

HOLLYWOOD CANTEEN

今天獻影溫拿公司空前偉大歌舞娛樂鉅片

金聲戲院

紅星大會串·樂隊總動員

開映時間　[illegible]

影城樂府

比提戴維絲　鍾歌羅福　愛達魯篇奴　祖白冷　愛迪堅陀　丹寧摩根　積賓尼（領銜主演）

綜合十部巨片的大明星☆羅致荷里活的音樂巨子

（又名好萊塢酒店）

生活藝術
逢星期二五出版

你的新汽車
1947年最新型　•耶恩山○

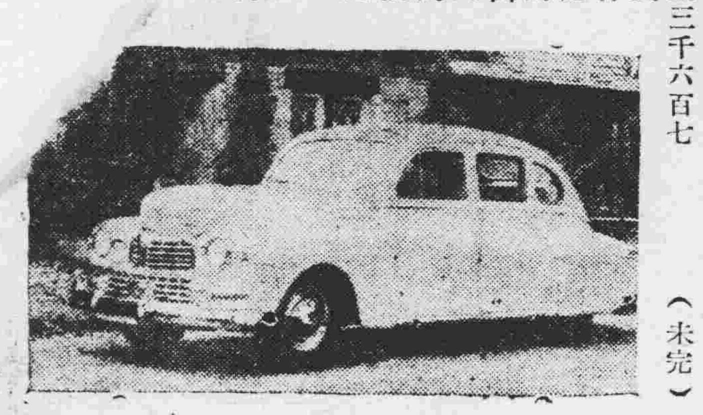

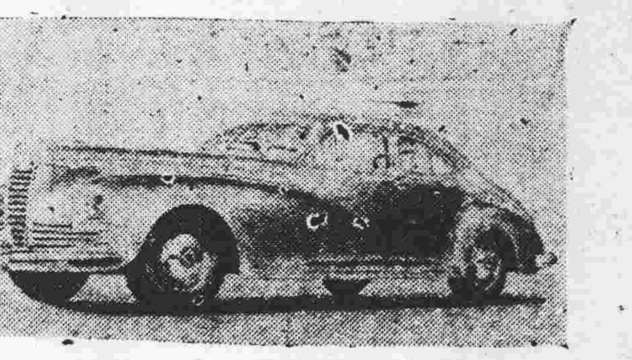

題下第一輛汽車是「柏加」廠出品，這新型汽車馬力最強，達「一百六十五」，「柏加」牌有一好處就是樣子不會轉得很快，買了一部，兩三年內仍然是新型車子。向左開第二「林肯」牌大型四門房車，價錢從一千九百十九元美金至三千六百七十八元美金。「林肯牌」是福特廠的出品。較華貴，車門和窗門的開關，祇消一按鈕掣便成。有一百十四馬引擎。

第四部是「披里芳滋」廠新出品，座位特別寬闊，可以擠坐多人。車身用不銹鋼製成，不易生銹。

第五部「胡遜」廠出品，他們的車子有兩種，一種是普通的，一種是特殊的，車身華麗可愛。（未完）

溫拿新星：雅麗絲○史密斯○身長玉立是後起騷星之表表者

……和月」用片的大量拷貝。

★中電一廠之第一部戲劇片「還鄉日記」為一純喜戲劇影片。故事為敘述戲劇工作者，復員以後為找房子經過種種滑稽，諷刺，幽默，不一而足。女主角已定白楊，男主角為前「萬世師表」中飾林教授的耿震，他們倆人在後方可謂老搭當，此次又將在銀幕上結為夫婦，另一男角即為上海新胖星方伯。

★中電北平三廠第二部出品「天字第一號」已在上海皇后戲院連續放映四十餘天，總收入達六萬萬元，打破所有國語片之收入紀錄。

一切為了人民 憲法改編電影
中電影部

★中電一廠編輯將炳南現正趕編「天山南北」紀錄片，該片本星期即可出版，出版後並將加製新疆拷貝送往新疆放影，使新疆同胞得親自己風土人情出現于國產映片上。

★中電一廠為使新疆同胞將來能自力攝製影片起見，已接受新疆吳代表艾沙之要求，各單位均將容納新疆同志從事實地實習編輯、攝影、洗印、剪接、錄音、佈景、燈光、卡通、發行等部門，參加實習者已有穆容默德伊敏一位。

★近聞中電一廠有將中華民國憲法改成電影使全國人民更具體的認識憲法與人民的直接關係，並已定名「一切為了人民」，顧名思義引起記者莫大興趣與興奮，遂走訪該影片之編輯者文泉先生，他說他編這部影片，首重該片節奏與氣魄，務使其緊奏而雄偉。並以人民真實之生活形態自我說明其與憲法之關係，雖然不能以戲劇片的方法處理，但卻決不放棄劇情的氣氛，並且片之頭尾將以五彩影片攝製以加重該片感覺力量。

★中電廠洗印實現正日夜趕印「遙遠的

★中電一廠文泉氏亦在寫一電影劇本「教授姑娘」據云為「生的曼特」的故事；描寫一哲學教授之少女，自幼雖長於顛沛流離的時代中，始終不改其教育初志，哀艷動人，極盡傷感，現正在分鏡頭中。

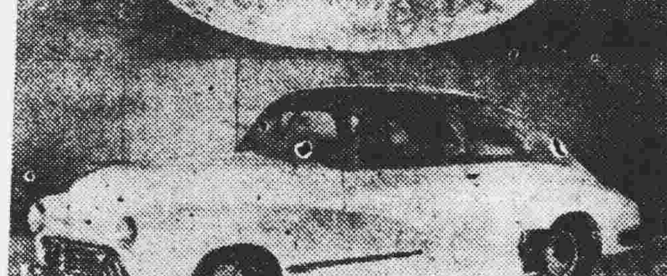

傳記片
•芝冰•

最近，名人的傳記影片很不少，從「威爾遜總統傳」，「左拉傳」，「奇人傳」（即賈克倫敦傳），「一曲難忘」（即蕭邦喬治桑的故事），「幽默大師」（即馬克吐溫傳），「亨利第五」，以至「居禮夫人」，也有好幾張了，這幾張傳記片都好，尤其是「一曲難忘」和「亨利第五」，均博得一致好評。

誠然，傳記片的攝製是異常鄭重的，而導演和演員的功績也不可抹煞，假如兩者都不能稱職的話，則對於名人，可能的是一種污辱。

中國人的名人不比外國少，勳績不比外國差，可是中國的名人傳記片卻是絕無僅有，「西施」，「武則天」者，不過是賣「女人」的錢，而「精忠報國」（岳飛）「忠義千秋」（關雲長），就要令人啼笑皆非了。

我們不想責難國產電影為什麼不拍名人傳記片，為什麼沒有好成績，我們反想勸國產電影界，在一切條件均不夠完善的時候，即使有拍攝傳記片的計劃，還是留諸以後再實行吧。

印度電影事業

趙如琳寄自加爾各答

印度目前有七個製片場，集中在加爾各答的陶萊根地方，它被稱為「陶萊塢」，印度的影城，其中有一個名為「新劇場製片廠」，是印度電影工業中加爾各答區的最大的單位。

印度的製片場和別的國家的製片場大致差不多。——不過那帶着濃厚的印度風。地上有慣常看見的大泥窪、芒果樹和棕櫚樹，和一座歇息的茅亭；片場中的設備還不十分完備，影響到技術上的運動用也不十分圓熟。

在現在，攝製一部片子必須先得到政府的准許，影片的長度限定為一萬一千尺（十一卷，每分鐘放映五十尺，足支持二小時）而印度的影片通常是一萬五千尺以上的。為了市場狹窄，一切的開銷都必須緊縮，製一部片子最低限度的用費是十萬盧比，約等於七千五百英鎊，通常製片的用費平均約需四十五萬盧比，那就是約需三萬英鎊。因此，片場設備無法擴充，而且祗得使用着過時的器械。大部份的開銷是用於工作人員的薪金，一個明星每部片子的酬金最高是十一二萬盧比，訂長期合同的明星每月也最少要酬一千二百盧比。男的臨時演員每天的薪金由五到十盧比，較優秀的每日約可得二十五盧比。至於女的臨時演員則酬金較優於男性。跑龍套的女演員每日最少是十盧比，樣子漂亮一點的即可得三十五盧比一天。導演的薪金每月至少一千盧比，而一千五百至二千盧比便可購得一個電影劇本的攝製權。

印度電影中的女演員其外貌之美麗及表演天才并不弱於歐美的女明星。他們的出身與學歷也很高尚。如「新劇場製片廠」的女星布絲（Batora Bose），她的父親是柏拿高等法院的辯護士，自己是柏拿大學的學生。至於男演員也有很英才，如列達（Kadna Moban Bhatachaij）是加爾各答大學的文學碩士和柏拿大學的法學士，未入影界以前曾當過律師和新聞記者。他們大都會說一口漂亮英語，在社會上也很有地位。

印度電影界的從業員，技術人員以至導演，雖則處在劣勢的物質條件之下，但他們的工作態度是異常地嚴肅，而且主持的當局也多方設法獎勵，每年度都舉行各部門的工作競賽，和頒發獎金。相信不久的將來，印度的電影一定會有長足的發展。

飄香引蝶
一部流綫型歌舞喜劇
•珍妮•

霍士出品•新華戲院放映

「飄香引蝶」的慧雲白蓮

嘉曼瑪蘭德

在「阿根廷熱舞」片中一舉成名的大口女嘉曼瑪蘭德，她那富有「性感」的蛇形舞蹈和滿咀怪調子的南美歌曲，是把握着萬千的觀衆的。她曾主演過「燈紅酒綠」和上月在香港上演的「舞海狂歡」DOLL FACE，「飄香引蝶」是她最近的新作。片中她扮演一位女郎，雙耳能夠隨時收到電台播發出來的電波，像一座收音機一樣，這種古怪角色，是最適合她不過了。

此外片中另一個主角是慧雲白蓮 VIVIAN BLAINE，嬌小玲瓏，除了一副惹人的悠揚歌喉外，細膩的演技更討人歡喜！她今年才廿五歲，前途未可限量，現在正是一個人走紅的新星。

此片原名「SOME THIG FORTHE BOYS」，譯作「飄香引蝶」，頗為恰當。這是一部輕鬆的喜劇，流水行雲，無限快感！劇情很簡單，說兄妹三人趕返鄉間接受祖父遺產，所得祇係一間破舊的大屋，正在失望之餘，有附近演習的軍隊抵此，軍曹商租此大屋作軍中俱樂部，兄妹三人合作演出歌舞，慰勞士兵，尋且幼妹與軍曹發生戀愛，雖一度情海波瀾，終於結成佳偶。值得推薦的，是片中幾場熱鬧跳舞場面，雖是純美式「迷人的」大腿戲，但服裝、燈光、顏色都有悅耳動聽之處。此外女主角二個，配角一個，新曲枝節，維妙維肖，模仿冰哥羅士比，還相當不錯，片中的顏色，玲瓏清楚，鮮艷奪目。

雖不是一部了不起的影片，但在新春佳節中，還是一個不應錯過的娛樂節目。

教廳立案 **永康助產學校招生**
（一）資格：初中畢業或相當程度（二）報名：即日開始（三）試期：弍月一日（四）校址：惠福西路紙行街
董事長：李漢冲　校長：麥少祺

廣州市建中小學校招各級新生
校址：西湖賓華正中約五十七號
報名：本校（一月二十二日起至二月五日止）簡章備索
名譽董事長吳鼎新　校長梁爵賜

1947年新型傢俬建築
本市賢思街
禮和傢俬建築行 美術建築裝修門面油漆灰水 貨真價實諸君光顧祈留意焉
保証耐用課堂枱椅每套九千五百元……森木大床每張十二萬元
中學適用課堂枱櫈每套六千元……什木大床每張七萬元
什木冷熱座椅連几五件頭每套一十萬元……什木單人床每張四萬五千元
什木方枱連椅每套四萬八千元……實用紗櫥每個二萬五千元
聘請勞漳浦律師為常年法律顧問

中國旅行社
承粵漢路委托•一月十一日發售
粵漢路各站頭二三等臥鋪客票
★每日上午九時由廣州開行直通快車★
廣九路直通快車頭二三等
每日上午七時四十分、下午三時廿五分由廣州開行
本社總代理佛山號輪客貨
正月份航期

由港抵省		由省開港	
十三日	上午七時	十五日	上午九時半
十七日	正午	十九日	上午〇時卅分
廿一日	下午四時	廿三日	上午三時
廿五日	下午六時	廿七日	上午五時
廿九日	上午八時	三十日	下午十時

本社為便利旅客起見特延長售票時間每日上午九時至十二時下午二時至五時延長時間：下午六時至八時。並由衛生局委託醫師每日上午十時至下午五時在本社為旅客注射防疫針及種痘
客票價：西餐房三萬五千元•唐餐房二萬五千元•尾樓一萬一千元•大倉七千元•唐餐樓一萬五千元•
廣州太平南路十四號
電話：營業部：一六四六三　經理部：一六三五四

律師 **黃禧光** 受任下開商號常年法律顧問公告
錦興魚欄 靖海路口
錦源魚欄 賣麻街
恒泰砂石廠 長堤馬路
艷芳照相館 愛中路
星洲照相館 愛中路
南京照相館 愛東路
聯藝照相院 愛東路
明芳攝影院 第十甫
如有侵害上開商號財產營業及一切法益本律師當負保障之責 事務所 愛中路六十九號三樓 電話一三四三七

海建輪船 往來水東廣州
貨運搭客 安全快捷
招呼妥當 實力護航
時速十海哩 儎重三百噸
船泊東堤河面 準二月三日驗貨二月四日開往水東貴客搭船定儎請到
樂欄路七十六號電話一二五零六 復興船務行啓

買屋地聲明
本堂憑中買受黎標自置屋地一段坐落德宣分局段內原日大北直街三八七號現中華北路（門牌）三八一號深闊均照登記圖為憑經交定立帖訂明同年二月二日交易如有來歷不明華洋轇轕等事祈即向賣主理妥一經交易概與本堂無涉 紹怡堂謹啓

買地聲明
本堂憑中向陳滿清買受本市咸蝦欄原第五號新編第七號門牌（已折去上蓋）吉地乙段面積計華尺壹拾叁井肆拾陸方尺九十九方寸所有坐向前後左右均照登記圖為界經立帖交定訂明本年國曆二月十六日當衆立契交易如有任何轇轕須於期前與賣主理妥否則依明交易後概與本堂無涉除標貼外特此登報聲明又原有登記圖章遺失日後檢出作廢特再聲明 平裕堂啓

買田聲明
本堂憑中買受化龍鄉黃敬堂承先祖黃怡聞黃太元遺下物業土名番禺蝦溝下七份閘田二號相連二坵該稅四十二畝五分經立帖交定訂期準期農歷元月廿八日交易如與此田有轇轕未清及按揭等情祈速向賣主理妥交易之後一概與買主無涉特字聲明以免後論 儉德堂啓

買田聲明
本堂憑中與賴景昊景龍買受承祖遺下經分個人丁份坐落中山縣第九區土名海子聚捺沙高沙閘排尺實田三畝四分玖厘二毫伍絲玖忽頓生於排尺實田四畝五分三厘式毫伍絲三忽經立帖交定準國曆本月底交易如有華洋轇轕等情請閘期前理妥一經交易概與本堂無涉 樹德堂啓

遺失証章聲明
本人遺失廣東財政廳發給之三十六年度銅質第三四三號証章一枚除呈報註銷及補發外特登報聲明作廢 化縣稅捐稽徵處處長江盛流

遺失契據聲明
本堂座落廣州市西關長壽分局段內絨桂坊大街門牌第五號（現編門牌第八號）所有契據土地登記証登記圖章等均於廣州失陷時遺失除呈請有司補發外特此聲明作廢 [illegible]德安堂啓

享譽廿年，風行全國
寶華利 麥精鰵魚肝油
日服三匙 返弱為強

科學製煉，絕無腥味。營養豐富，老幼均宜
上海寶華利藥廠出品

全科醫師 **陳彥** 精醫痔瘻 痔血
新法注射 不用刀割 毫無痛苦 永不復發
醫務所：豐寧路一肆陸號伍 電話壹式柒陸

疑瘋救星 **君臣丸**
（主治）血毒惡癬 類似痳瘋 痕癢痳木
純粹國藥 獨步中西 性和効速 保證全愈
楊仁西巷寶山藥行發售 每盒七十

中醫師 **林少明**
醫館：廣州抗日西路四十九號
廿年經驗精醫 咳血肺癆•久咳哮喘 兒科婦科•熱病痛症
診症時間：上午八時至十二時下午三時至六時

醫師 **吳强華** 專割包皮
收三萬元 包理妥當 隨到隨割 行動如常
花柳婦科 負責損台醫所太平南電話一五八三五

珠璣路藥局 **何貞菴** 打同杜果
痔瘻白濁咸痱止痛止流即日見效

大預言家吳劍秋標準命相
一元復始萬象更新。新春流年鴻運否泰
軍政商學前途方針。天大疑問一言解決
（新歲蓄意揚名。剪報來談。論相推命。一律三千元）
現寓長堤愛羣大酒店四樓四一五號

粵光製殮公司
優待貧喪．價格克己。
總行東川路電話一壹一〇四
分行大德路電話一三八二一

胡安民醫生
見說門成市　箕裘三世業　嶺嶠馳名久　刀圭蠲後患
懸壺有異人　藥石萬家春　羊城識面新　益覺技如神
安民先生以擅醫痔世厥家學所治痊者甚衆余患痔十年月必數作則血下如注深以為苦友人以先生介紹文明路一三三號特請診療不數旬而愈深感其德賦此以贈
國民大學教授陳競敬書
民卅六年一月十五

永吉棉胎舖
擴設蚊帳綉品部
諸君想用蚊帳尺寸足請往揚巷路永吉號保證滿意

興辦實業和採用機器者請注意！
裕民行 現有下列各種大小機器可供採買或訂購
1. 二十二匹馬力絹尾機，亦可裝用於船旁（現貨存本行）
2. 六匹馬力柴油機（現存貨本行）
3. 各種紡織機及設備，現存歐洲可供訂購之棉紡織機有五千錠至二萬錠，設備齊全，另有製人造絲之全部設備。
4. 最新式雙層公共汽車（可容乘客六七十人）
5. 各式大小水泵，抽水灌溉甚為適用，簡單便利。
6. 每日可製蒸溜水一百噸之蒸溜機，最適合於製冰廠，飲料廠，化工廠所採用。
7. 新型美觀之手搖式，腳踏式縫衣機。
8. 由四十四匹馬力至四五百匹馬力單汽缸蒸汽機，高速混合蒸汽機，電動燃油機，柴油機等俱備。
9. 他如氣壓機，水壓機，摩托車，單車，車床，刨床，鋸木機，鉸木機，築路修路機，救火機，重機，起重架，搬運機，各種機械工具及五金鐵料，鋼料，各種發電機，發電設備，電器，電器用具，[illegible]櫃，風扇，電爐等款式甚多，蒙各界人士採用，請至
沙面博愛路八號裕民行接洽是荷。

保安會議決定 充實各區兵力

保部機構同時加強增設政治隊 提早完成建警計劃幷補充兵源

【專訊】廣東全省保安司令部，昨（廿九）日舉行卅六年度第一次治安聯席會議，經誌前報，茲查該會通過要案如下：（甲）關於綏靖方面者：一、加強各區保部編制，部中除由專員兼司令外，設上校副司令，中校主任參謀，少校參謀各一員，上尉參謀二員，上尉副官一員，軍需二（一）階及軍委一階軍法助理員各一員，軍委一階書記一員，另設司號，傳達，衛士，炊事等士兵十名，此外並加強保安警察集訓隊武力，以利機動維持治安。二、嚴飭專保公署負責提早完成建警計劃案，決議：修正通過。三、請補充保安部隊兵源，以利綏靖案，決議：通過。（乙）關於經費方面者：一、保安部隊經臨各費請提前撥發案，決議：原則通過，由財廳會同保部省行洽商定期撥發。二、本部沙區指揮所集訓總隊，卅五年七月至十二月份經費，請迅予有效清理，以利結束案，決議：由保部會同田糧處派員赴縣洽發。三、各縣核定撥交本部軍糧，應依限清撥，以維軍實，而增厚保安力量案，決議：通過。四、剿匪臨時費，擬請省府按月補助，以利綏靖案，決議：俟省府預算確定時核定之。此外並通過有衞生，軍法，政治及其他各項要案多宗。對增設政治隊案，決定由部成立一政治隊，內設隊長隊附各一，隊員十五至二十人，待遇按現在本部官長給與，隊長少校，隊附上尉，隊員少尉級，各員的發生活費等，每月預算約二百四十萬元。關於增加軍事犯囚糧案，決議：參照司法囚犯囚糧辦法，由主管發給實物，副食費每天每名發給一百元。剿匪期間收容投誠自新人員所需主副食及零用費，則轉省府請發。（紅）

艾旅長兼任警備指揮官

所部昨正式接防穗市

【中央社訊】陸軍六十四師副師長劉紹武自發任廣州警備指揮官後，所屬一五九旅軍紀嚴明，維持本市治安，功績甚著，現該旅奉令他調，市區警備責任，已于廿九日起交由陸軍六十九師九十二旅旅長艾蹤負責，劉氏俟處理交接事務完畢，即行歸穗。

【專訊】昨（卅）日記者往晤艾旅副旅長何允愷上校，據談稱：本旅駐防廣州，已於廿九日接管，由今（卅）日起，本市防務，已正式由本旅負責，本旅任務，係負警備之責，現因李師長未到，廣州警備指揮官一職，由本旅艾旅長暫兼，本旅來廣州駐防前，向係作戰部隊，現調防廣州，奉命整訓，本旅各單位官兵，已由今（卅）日起，正式開始訓練，刻因接防伊始，佈置未克就緒，一俟部署稍定，當定期招待新聞界，藉與廣州市民加強聯系云。（將）

各機關領袖集會 加緊募集特別捐

【本市訊】市黨部昨下午三時召集本市各黨政金融等機關負責勸募特別捐隊長，商討加緊募集特別捐事宜，到各機關領袖數十人，由高主任委員主席，各機關領袖分別報告負責捐募情形，僉認二月底以前必能依照預定計劃完成使命。

羅仁生撤職

保部補充團長

【本市訊】廣東省保安司令部，頃以所屬補充團團長羅仁生，對招撫南海，番禺，順德，增城，從化，清遠等六縣散兵游勇，及民間武力，不惟毫無成績，且假借名義，擅委大隊長中隊長等官職，招搖騙財，特將之撤職法辦。

田糧處副處長 派丘學樞接充

【本市訊】田糧處副處長李敏自辭職獲准後，頃悉：該遺缺糧食部已改派丘學樞接充，日間即可自京首途來穗赴任。

【又訊】省田糧處前奉糧部令飭將儲運處裁撤，以節經費，當時曾由省政府去電諮部請求收回成命，茲據田糧處消息：儲運處已奉准保留，共組織定爲三等編制，田糧處則將原日第五科經辦之省級公糧加二徵除部份事務，划該處接辦。（社）

社會處舉辦 社會福利保險

省府撥壹億元作基金

【本市訊】省社會處將舉辦各種社會福利保險，省府決撥一億元作基金，該處以舉辦保險業務繁重，將遴選幹員辦理共事。

漁業復興會 已奉准組織

【專訊】省建設廳爲發展本省戰後漁業，近特協同各有關機關進行組織廣東省漁業復興委員會，組織章程，已奉核准修正。即日進行組織成立。在該會章程規定，設正副主任委員各一人，由謝廳長及漁業督導區主任陳植充任，常務委員三人，委員若干人，均由省府聘任，另設總務，生產，福利三組，并得在漁業某中地區設立機構，共應辦事項如下：（一）漁撈技術之改良。（二）水產製造之改良。（三）水產養殖之協助（四）漁業合作之輔導。（五）水產營運之指導。（六）漁業貸款之籌劃。（七）水產貿易之協助。（八）漁市場之籌設指導。（九）漁業需用品之統籌貸給。（十）其他有關漁業促進漁民福利等項。（社）

會計處昨舉行 工作總檢討會

【本市訊】省府會計處，爲檢討三十五年度工作，藉資策進起見，特遵照規定，於昨（卅）日舉行該處卅五年度工作總檢討會，由毛會計長主持，各科長專員股長均出席，省府派設考會專員袁國雄參加，對該處三十五年度工作實施情形檢討甚詳，並對會後有關會計業務之改進，多所商討決定云。

歡迎轉業軍官 定期舉行

【天下社訊】歡迎抗戰退役暨轉業軍官大會，改於二月八日在中山紀念堂舉行，行轅張主任屆時賜贈軍人家屬獎狀一萬五千份，按會場出席人數發給，預料出席者當超過一萬人。

陳納德 昨飛抵市

【中央社訊】行總空運大隊主任陳納德將軍，原定於廿九日由上海飛本市視察，因是日天氣惡劣，中途折返上海，昨（三十）日中午十二時陳氏復由上海乘空運機南飛，於下午五時抵達大河機場，同來者有中央社記者陳香梅女士等十餘人，陳氏在市約逗留一二天後，即飛衡陽桂林視察。

省參會昨電中央 請制止高利貸

【文化社訊】在銀行貸款利率，戰前不過日息百分之一，年來利率已高漲至百分之五，已屬駭人聽聞，勝利以後，因物價漲跌失常，投機操縱之流，不惜高抬利率，以決且夕之成敗，造成黑市高利，超過百分之二十，此風如不戢，正當商業勢將全部崩潰，各地參議會，有見及此，特提議請中央通令銀行界，明文規定合法利率，迅速作有效制止高利貸，挽救工商業危機，救濟社會病態，現本省參議會對此，提議同，經於昨日電請中央明令制止高利貸，以蘇民困。

省黨部 明日縮編

【民信社訊】中國國民黨廣東省黨部爲節省黨費支出起見，決定將中央及各省市黨部縮編，關於廣東省黨部經奉到中央黨部命令：定二月一日實行新編制，屆時留任工作人員約六十人，其餘人員分別介紹轉業云。

儲匯局經理 王藩昨抵穗

【本市訊】郵政儲金匯業局新任經理王藩氏，昨由京抵穗，定明日（一日）接任視事，查王氏前任韶關郵匯局經理，并兼儲匯局梅縣辦事處經理，於抗戰期間，貢獻甚大，極得社會好評。

被困越南華僑 凄慘萬狀

如不速作有效拯救 勢將盡作異地冤魂

【中央社訊】湛江市臨時參議會參議員方魯池，月前由湛赴國內外各地考察，日昨由越南抵達此間，據方氏談越南及湛江近況稱：越南法越衝突中，華僑凄慘萬狀，決非任何人筆書口述可形容，被困火線中之五萬華僑子孫，確已瀕生死線上，宰割由人，彼等唯一希望，惟忍待我國當局速予有效拯救，武力護僑，已成爲每一華僑之渴望，如不速予拯救，彼等勢將盡作異地冤魂，不特大傷華僑元氣，自戕經濟命脈，抑亦殊損強國威譽，然華僑雖苦，而對祖國及我最高領袖信賴甚堅，誠足告慰，至湛江市則在臨參會與市政府共同努力推進下，凡百庶政，均見進步，治安亦佳，濬深河道，與築鐵路等工作，均積極展開中。聞方氏稍事逗留，即返湛市，并籌備放洋考察。

中央行失去鈔票卅餘箱

王副經理絕對否認

【專訊】昨（卅）日市面盛傳本市中央行廣州分行，日前發生一宗價值七千餘萬之國幣，分載三十餘箱失踪，原因是有一巨輪由上海載有中央銀行之國幣百餘箱，同時又另有一某巨輪由印度孟買方面載有國幣若干箱，合共四百餘箱，同時經香港抵達本市，到市時，卸發後，始知失去國幣總計七千四百餘萬，一說謂該行於開箱檢驗時發現一部份鈔票已失所在，只有石頭及破包填塞箱內之空洞云云，記者即向此間中央銀行詢查相，該行王副理百昌絕對否認此事，並謂該四百餘箱鈔票運抵本後，經點驗無訛，並無短少失去情事，外間所傳種種，殊屬不確云。（經）

工賑工額 核定配糧

【專訊】工賑工糧預算，分配數量，經華救分署配委員會分配物資，計辦理農林小型工賑工糧每工作隊六〇公噸（廣州工作隊不在內），小學修理工賑工糧每工作隊三〇公噸（另廣州工作隊二〇〇公噸），以下工賑工糧第一二三六七八各工作隊，各五〇〇公噸，另第四工作隊三〇〇公噸，第五工作隊一千公噸，廣州工作隊至共他申請工賑工糧，已核准撥交工作隊轉發工糧計撥交韶南附小修課室一、三一一市斤，（二）台山公益福寧路院修復工程一〇、八九二市斤，（三）五華新河橋工程工糧四〇〇市斤，（四）茂名三民鄉第一二一、二〇〇〇磅，（五）陵水縣附城鎮中心國民學校修校舍，一、八二〇市斤，（六）南海縣大有圍患基工賑工糧四噸半，（七）修復從化惠濟醫院工糧三三五〇市斤。（鬱）

房屋租賃條例 將組會執行

條文日內正式公佈實施

【專訊】市府爲防止業主加租逼遷，前經擬定房屋租賃條例，業已在黨政軍聯席會議通過，並得省府批准，及市參會數次促請公佈實施，然迄今將達兩月，仍遲遲未見施行，此事市府之表示：因該暫行辦法呈送立法院後，仍未得到覆文，因恐於公佈實施時，發生種種之問題，故尚未予公佈，現記者獲悉：當局因應目前急切需要，歐陽市長決于下月（二月）三日黨政軍聯席會議時，再提出報告，然後決定公佈實施，爲求立法院復文未到前易於執行起見，決組織市房屋租賃條例執行委員會，將由廣州行轅，省市政府，省市黨部，高等法院，地方法院，省市參議會，及省市商會等機關團體首長組成，將來有任何租賃糾紛發生時，均予受理云。（市）

徐思平 日內來粵

【本市訊】據省軍管區司令部消息：兵役局長徐思平，南來視察役政，本月廿八日已抵福州，日內即可專程來粵。

交通座談會 擴大舉行

【中央社訊】廣州市交通部直屬機關交通業座談會，於上年十月起恢復舉行，每兩星期開會一次，每隔一次舉行……行第七次擴大會議，到交部直屬及當地機關共卅五處，由主席，航政局長趙泰主席，航政局，電監科，市工務局，省公路處，廣州水陸軍運辦公處，及鐵道軍運辦事處等相繼報告，六時散會。

持械迫婚索金 僞偵緝被扭案

【專訊】陳景清（卅五歲，興寧人）爲泰康路昇安泰竹器店司理，去歲娶漢民南路江洲號店東劉賢之大姊劉妹爲妾，初甚相得，日久不睦，遂即自遁娘家，詎當時有成會華充任僞警察局偵緝，遂與劉妹持械往覓陳景清，堅要其重收覆水，并要給金器紙幣數萬元，以爲補償損失，陳無奈，迫得照交後，惟劉妹竟他去無踪，迄今甚久，昨（卅）日下午二時，陳行經漢民路乃與會華相值，乃即扭到分局，局訊後，即解總局辦理。（培）

七株榕 昨火警

【專訊】海珠中路七株榕十六號錦興織造廠內，曾建有假四樓，爲儲放綿紗各物地點，昨（卅）日下午二時，因夥伴遺下烟頭未熄，至將綿紗焚着，火光熊熊，方始知悉，即由消防隊到救，並由分局派警維持秩序，約一時許救熄，只燒去四樓全部，損失約二百餘萬元。（培）

兩漢奸 判處無期徒刑

【本市訊】高等法院昨判決：漢奸梁文，漢奸巢森，均處無期徒刑，褫奪公權終身，又高檢處受理漢奸一批，已偵查終結，提起公訴者，爲李明甚等，張桂雄兩宗，不起訴處分者，爲李錦雄等，麥新才，歐陽佐芝三宗，又：市黨虎張陳財楠，高院昨審訊終結，聽候宣判。

舞弊案內幕

市府軍事科長發表談話 東堤區隊附李灼修

【專訊】東堤區隊附李灼修，藉辦理兵役舞弊被扣一案，到市府軍事科長吳振寰發表談話稱：此案外間所傳出入頗大，在東堤區征送壯丁二名入營，由保甲交慰勞金每人廿一萬元，除每人留出一萬元購買毛巾牙刷等慰勞品外，每人實應得現款二十萬元，但據調查所得，該兩壯丁一得十七萬元，另一得十萬元，其餘之三萬元及十萬元，據李灼修稱：因介紹人扣留作爲征集使用費，然此事無論係李灼修或介紹人扣，但李身爲區隊附，不能將慰勞金遲給新兵，而由介紹人轉發，致使介紹人有剋扣機會，亦難以辭其責，故市府決予以扣留查辦。現正繼續審查中，至外間所傳李吞沒各保慰勞金數百萬元一事，實屬謊言。又李灼修被扣押後，所移交之款，係爲其經理之免緩役證書等費，尚未繳來市府者，與此案無關。（市）

港首批新兵 日內可抵穗

【專訊】市慰勞新兵委員會，前派員赴港招致志願兵，原定昨（卅）日可有新兵一層送上。頃悉：因舊曆年關影響，該批新兵卅餘人，須延至下月二日方可抵市，刻該會已準備一切招待工作。（會）

又：遍來各地如港澳等地僑民同市投効者極爲踴躍，志願兵現尚欠百七十名左右，預料二月十日前當可征足云。

少女被姦案

黎妙仙處女膜破損 其母再向法院投訴

【專訊】本市十七甫書基四十三號，黎譚氏，以女黎妙仙（年十五歲）被男子梁燦球（十六歲）誘姦，（廿九日）向法院檢察處按鈴投告後，昨（卅）午復往市立醫院請求檢驗，結果證明黎妙仙處女膜確已損破，乃轉往法院檢察處投告狀請再爲決定，查法律規定女子十四歲與男子和姦，如有監護人提出控告，亦以強姦論罪，今黎妙仙年齡已供認爲十五歲，而又自行否認有強姦情事，故梁燦球是否應受法律上之刑責，尚不可知云。（法）

民槍登記 延期截止

【專訊】市警察局爲維持市面治安，去年舉辦全市民槍登記，原定至本月底即行截止，但該局現以登記者爲數甚少，特延至三月十五日始行結束，如不依限登記，即以私藏軍火論罪云。（社）

憲警昨大舉圍捕 河南近郊烟賭窟

歹徒負隅頑抗發生激戰甚烈 經奮勇掃蕩捕獲歹徒卅餘人

【專訊】附市各鄉烟賭林立，數月以來治安當局已不斷派隊圍捕，惟迄未絕跡，在河南方面附近之康樂，大塘，敦和等鄉，烟賭甚盛，烟窟賭檔大小不下百餘家，通宵達旦，且有武裝保衛，有恃無恐。市警察局於昨（卅）日決心前往圍捕，是日上午十一時許，在局集中全體科察隊，特務組督察，及省警一隊，分乘兩巨型運輸車駛赴河南隨亦會同南區憲兵隊約有百餘人，分爲三組，分別担任圍捕大塘，鷺江和三鄉烟賭窟，於十二時廿分許沿小港公路，分別抵達，在在事前已派出大批便衣人員混入鄉內，以爲內應，惟因各鄉開賭歹徒一向配備武力，故在各處會抵達鄉際，於第一組在鷺江村時竟發生拒捕所有事前混入該鄉之便衣人員，均被監視，情勢甚險，當時在鄉外圍捕憲警，見情勢不佳，乃立電警局增援，派省警及憲兵百餘人乘車前往，抵步時，即與賭徒發生遭遇戰，賭徒三十人負隅以抗，居高以輕機槍向圍捕人員掃射，劇戰四十分鐘，結果，賭徒衆寡懸殊，無法抵抗，一時分頭而竄，此外大唐，敦和兩鄉圍捕情形，尚稱順利，在此次圍捕所得共拘獲烟賭徒人犯達三十人以上，烟土鴉大皮，燈幷烟賭具十餘件，現款卅餘萬元，惟有朱督察及科察隊員各一人，因奮勇迎戰，被流彈擦傷右手。是役計捉獲人犯李森，李錦全，林永思，林榮，潘錦，李國，黃錦，佩璋，方坤，李阿蓮，謝賢，林能安，郭蟲，繙松，梁福，李烈，李卓成，梁燿，錢恢，梁安，車楚，何浩，勞谷，伍毅，梁如，劉國明，李廣泉，黃都，李蘇，伍觀等三十人，而警局亦有督察一員及衛探一名被傷。現各歹徒止訊辦中。（社）

華南公司招待記者 痛陳業務困難

如不准加價明日停車

【海外社訊】華南汽車公司，昨（卅）日下午一時，在巴黎餐廳招待記者，由總經理黃居龍報告業務狀況稱：「本市公共汽車於去年底與市府簽訂合約，由本公司承辦，中間經過各車商請求合作行車，故組織於總公司下設第一第二兩廠，全市十五路綫由第一廠經營者爲一，四，六，九，十，十三各綫，而第二廠經營者爲三，五，七，十一，十四，十五各綫，共餘二，八綫由市黨部經營，十二由區特別黨部經營，劃分係根據好淡均勻原則，輪流服務，惟合約規定，每月特許費提高九十萬至百二萬元，票價祇增至百五至二百元，另保証金五十萬元，此項保証金，無異凍結資本，目前行車收入，每車每日平均十一萬至十五萬不等，但核計成本在電油未漲價時，在十六萬元以上，但現目油價大漲，工友要求加薪，加以霸王多，虧折甚巨，本公司請求市府下月起准加價二百至三百元，否則無法行車，如不獲准，則明（一）日無車行矣。惟本公司成立伊始，興革事項尚多，今後望輿論界不吝指導，俾得改進。」

市政會議 今日討論

【專訊】關于華南公司請求准許增收票價問題，市行政會議，可能提出討論。又查各公共汽車行走路綫，因修築馬路，有五綫更改，除一，五，八，十二等四綫已見本報發表外，第十五綫改行如下：（東行照舊）（西行）靖海路，一德路，抗日路，大同路，第十甫，實驗路，多寶路，蓬萊山。（社）

德籍外患罪犯昨被偵訊

【愛群社訊】行轅軍事法庭檢察官，昨（卅）日偵訊德籍外患罪犯弗立治殺區納治，并由高院派出英語通譯一員，在偵訊時傳話。

日戰犯五名 昨判處死刑

（華南憲兵曹長）戰犯鈴木明，（日本憲兵）椎木頭分駐所（軍曹），鬼頭寬二，（該分駐所上等兵），及貝塚泰勇，於民卅四年六月，以失踪電桿綫爲名，將村人蔡井等廿餘人鎗斃，并將全村財物劫掠一空，共同犯殺人，搶劫等罪，昨（卅）日均被行轅軍事法庭判決死刑。又臺籍戰犯李安，昨（卅）日複審仍判死刑，以上判決之戰犯俟奉國防部核准後執行。至被告大間知林藏，因證據不足，宣判無罪。

保部被劫步槍 昨起回八十桿

【專訊】本月十四晚，行走廣州四會之東和電船，在紫洞鄉附近被劫，損失千餘萬元，及保部七九步槍百桿，經保部派隊前往搜捕，已起回……

國大美洲代表報告：參加制憲經過

【中央社訊】出席國大代表會議美洲代表黃芸蘇，黃伯耀，林伯雅（美國），鄭蘋秋（中美洲），陳新龍（墨西哥），張培梓（古巴），孫海籌（智利），李介平（祕魯），沈靄修（加拿大），黃寄生（檀香山）等，以國大閉幕，特提出報告，向美洲全體僑胞作一總報告，內分十節，其第八節：「大會中華僑代表的呼聲」，對各代表在大會中之努力及其成果，敍述甚詳。茲誌如次：在歷次大會會外，在小組會議綜合審查委員會會議中，以及在會外，在言論界中，對于華僑代表的呼聲，最能獲得同情與實助。這是我們華僑代表感到足以告慰僑胞之一件事。在開會前，我們全體華僑代表，會經集會好幾次研究憲草中有關華僑權益的條文，以及應當如何提議增入有利條文！在大會中，我們應當特別指出的有兩個重要成就。第一，在原草案中，關於立法院立法委員名額，雖有由「僑居國外之國民選出者」之規定，但在第五章監察一章內，卻沒有華僑應選監察委員之規定，……正在第七章第四項監察委員之選舉項下，應加上一款爲：「僑居國外國民共八人」，我們的理由是華僑對祖國貢獻至大，現憲草中各省區，蒙，西藏，均有監察委員名額，獨華僑無之，依理未合。若謂僑民沒有參議會，可以選舉，則華僑有中華總會，中華公館，中華商會，僑民職業團體及僑民地方團體等，可以合組選民團體，以負推選監察委員之責。這個提案，經過審查討論，終獲得大會通過，列入憲章。第二，在原草案第十三章「基本國策」一章中，關于僑務的條文，均付缺如，誠如上海中報社論以「僑務政策應該入憲」爲題指出「憲法是國家大法，僑民是祖國人民，憲法草案上對國內人民的權利義務，似已應有憲法，而獨對流海外孤苦零丁的一千二百萬僑胞，卻一句話不提，不無遺憾」。我們代表自然早已注意，因此我們提議在第十三章第一四五條之後，增加條文：「國家對于僑居國之國民，應制定移殖保育政策，使僑……，以提高僑民在海外之地位，保障僑民身命，財產，扶助僑民經濟，發達僑民教育」。並聲明在基本國策一章，如有不專設僑務條文，亦須將保僑育僑政策，將提議原意分別納入各條文，如在第一四一條外交條文「應本獨立自主之精神，平等互惠之原則，敦睦邦交，尊重條約，及聯合國憲章以保護僑民權益，促進國際合作，提倡國際正義，確保世界和平」一共中，以保護僑民權益六字，是增加進去的，又如第一五一條「國家對於僑居國外之國民，應扶助保護其經濟事業之發展」一條，也是後來加入的。第一六七條教育條文規定國家對于僑居國外國民之教育事業成績優良者予以獎勵或補助，雖然在第一六三條「國家應注重各地區教育之均衡發展」條文內「各地區」之下，我們提議加上「華僑」二字，但原文文意已包括華僑在內，終未獲加入，……說明，芸蘇，伯耀，伯雅，華秋，新龍，增梓，介平，海籌，靄修，寄生等分別加入，與僑務有關各組，伯雅且爲第四組召集人之一：伯雅被推參加綜合審查委員會委員，芸蘇加入主席團，或用講演說明方式，或用提案方式，均全力貫注。凡可使有關僑胞權益的條文入憲者，無不盡力爲之。不過憲法是具有全國性的，不能對于任何特殊單位，而作太詳細規定，而此次憲法中僑務政策及僑民權益事項，既已入憲，如上所述，是足堪告慰我們的……

社會一角

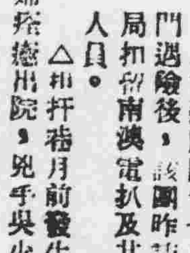

△文藝劇團廿七日在虎門遇險後，該團昨請求警局扣留南澳電扒及其帶水人員。

△相扞巷月前發生之情殺案，蕭桂材夫婦痊癒出院，兇手吳少華現受通緝。

△昨晨六時，憲兵隊據報，有由香港運來走私麼剌士洋烟約值國幣三千餘萬元，業已改裝，用大鐵電油桶，分裝八桶運韻，當在沙基東中一巷轉成行內破獲，轉送海關辦理。

△米市路口，有小販乘單車向一孕婦及女童撞去，傷是部自往醫院調治。

△男子……

穗市點滴

△市糧食市場管理……

社團消息

△輪船公會昨約海員工會代表會談工人加薪案，雙方尚以其餘辦法尚未擬具，無從談起，決定下月二日再行會談。（會）

△華僑青年服務協進社廣州分社，原址設維新北路三四七號，今日起遷往僑務處二樓後座辦公。

△醫師公會對于醫師之入會資格，尚多未明瞭，層呈省府衛生處請示，昨經該處解釋：（甲）領有中央衛生署發給之醫師証書者，（乙）已領有省衛生處臨時執照開業而向所在地縣市政府呈驗，請求登錄發給執照者，方得入會。

△省市商會以卅四年度所利得稅，財部經明令改爲豁免，惟稅局機關解釋稅法，根據商店三十四年度營利所得，征收三十五年度稅款，似欠公平，特轉請從緩稽征，以甦商困。

△海員分會昨召開臨時會議，歡迎中華全國海員總會理事長楊虎，來粵視察，宣慰復員歸國海員。

△市糧油業職業工會，現以……

△保安部葉副司令今晨赴海陸豐巡視地方治安。

△當局將設立感化所，以澈底肅清一般童匪。

△遠洋貿易公司自置之懸掛中國國旗第一艘巨輪「遠洋」號，下週可抵港，此行載有旅美華僑四百餘人，另由西雅圖附載煤六千餘噸，聞抵港將招待省港各界參觀。

……業公會，頃轉飭各批發糧商，限於二三兩月內掃數在市場補售足額，不得逾延。

△各界對于災區重建問題，頗爲注視，現都市計劃委會已將本市四大災區重建計劃，繪定各圖，惟因應時間分區先後辦理。

△農林處與善救署擴大「牛瘟防治」工作，續派鄒卓衡，馮鴻翹，往海南島，凌桂潞，王發章往番禺，丘祺瞀，馮廣仁往清遠工作。

△水利局連日來趕築各江之水利復堤工程，多以先後完成，計捍衛沿江田畝達八十餘萬萬華畝。

△行轅新聞處明（一）日組織成立，昨（卅）午召集會議，討論處組織編制業已頒到，設三科辦公。

△省田糧處訂定田賦加收罰息。由明日起實行。

△市府恢復本市孤兒院，建築房舍四座，六個月可完成。

△社會部視察胡樂如，廿八日曾到省社會處巡視，李東星廿九日午假太平餐館歡宴胡氏。

更正：廿六日本版田中久一判決新聞內謂：「田中係屬國際性須俟遠東法庭結束始能決定執行日期」，并非事實，特予更正。

以競賽精神 爭取工作進展

今年爲實踐年力行年 羅主席在紀念週報告（四）

第四，由安定到建設，由進步到康樂，在抗戰結束之後，處處都可以聽到建設的號角，但那時的世界大局，仍屬變幻不常，東北共黨恣意破壞交通，加以國內各地收復地區，尚未安定，因此人心不免彷徨焦燥，認爲無從進行建設；但領袖曾向我們說明這時勢是不足以影響國家的大局，更不足以搖動我們的建國本。並提出保証的理由。消除一般國民的種種不必要的顧慮，因爲目前在長江以南，都是安定之區，尤其廣東爲最安定，而中央所定的建設計劃，絕非等待北方安定後才實施的，所以我們的建設工作，即須在此時安定的環境中實施，此其一。我們建設不應等待人才，要自己設法去集中人才，籌裕財力，這是剛才說過的，所以現在就着手建設，此其二。再次各單位卅六年度中心工作，已由省務會議通過每一單位，都有兩大項目，必須把握這些工作的中心，切實努力；各單位的中心工作就是：（一）財政方面：甲、整頓稅收，乙、整頓公庫設置，（二）民政方面：甲、健全民意機關，乙、完成戶籍制度。（三）教育方面：甲、普遍推行國語，乙、充實各縣中學校，（四）建設方面：甲、興辦水利及工業，乙、修復公路及電訊，（五）農林方面：甲、增加糧食生產，乙、發展農林特產。（六）田糧方面：甲、普遍整理戶籍，乙、加強糧食調節。（七）地政方面：甲、整理沙田地籍，乙、督墾雷瓊荒地，（八）社會方面：甲、增進農工福利，乙、發展合作事業，（九）衛生方面：甲、充實醫療設備，乙、加強防疫工作。（十）計政方面：甲、厲行各類會計制度，乙、實施公務統計方案，（十一）人事方面：甲、健全人事機構，乙、加強人事管理。（十二）訓練方面：甲、健全各縣訓練工作，乙、加強幹部訓練。（十三）僑務方面：甲、興辦歸僑福利事業，乙、輔導僑胞從事經建。（十四）保安方面：甲、推行建警計劃，乙、貫徹清鄉工作。（十五）兵役方面：甲、厲行依法補征，乙、加強國民兵組訓。這與本人對省參議會報告的八項施政適相符合。而且，已經中央核准實施三十個項目，我們此則就應有種種的準備。以下四點：（一）由計劃到實踐，由開行到力行；（二）由溫故而知新，由推行而實進；（三）由制憲到行憲，由今年到明年；（四）由安定到建設，由進步到康樂，這都是我們工作的大原則，希望大家按步實行。諺云：「一年之計在於春」，工作就如耕耘，現在正是我們計劃春耕的時候，前人說過：「祇問耕耘，不問收穫」，這一句不合邏輯的，實在是一錯誤，我們不要知道，我們的工作是最必須講求效率的，一分努力，一分收穫，本人今天謹以這句話爲新年的禮物，獻給各位。（續完）

經濟

登記營業糧商 不得逾登記範圍 兼營其他糧食業
糧商認爲與影响糧價無關 將提出請田粮處予以改善

【專訊】省田賦粮食管理處，以本市近來粮價波動，影响粮食，且瞬屆青黃不接時期，亟應妥籌對策，加强市場管理，以制粮情穩定，特電飭粮食市場管理處，轉飭各粮商切遵法令規定辦理，凡登記營業之粮商，不得經營登記業務以外之其他粮食業務，例如登記經營經紀業務等，如有超過其登記範圍者，應依法報候懲處云。

記者昨據某粮商談：本政當局在將屆青黃不接時期，防止粮價波動，妥籌對策，免致影响粮食，未雨綢繆，確屬必要，惟所新規定登記營業之粮商，不得經營登記業務以外之其他粮食業務一事，殊覺處理未甚適宜，蓋登記營業粮商，即兼營登記業務以外之其他粮食業務，並帶防碍粮食，抵觸條例，亦不能刺激粮價，影响民食，例如經紀商係專營經紀業務，代客買賣，倘客貨疏來，則必採購運銷，以維業務。又如採購運銷商號，若有客從遠方以穀米運來，委託代賣，事所常有云。又聞市米粮業公會對田粮處此種新措施，將於開會時，提會請求改善云。

黃金外幣 無護照不得帶港 帶國幣亦受限制

【專訊】粵海關稅務司公署昨佈告如下：奉關務署第二二四號代電，轉奉院長宋三十六年一月十四日令開：「凡由飛機或輪船赴港旅客人員，未領有財政部所發准予運帶黃金，或外鈔，或超過規定數額國幣之護照者，一律不准携帶赴港，（准許携帶國幣之數額應改定爲每人最多不得超過二十五萬元）並應積極設法防止私運出境。」（經）

招商局 開航中暹線

【上海卅日中央社電】招商局海廈輪，卅日下午三時正啓碇，首航暹羅，曼谷，在台灣，油頭，與香港均將停泊，中暹航線，自此正式開航。

估漲不已，出口傾銷甚盛，港滙上升，外運商强力搜求，來貨不供所求，藉勢銳進，昨日冲破廿五萬大關後，早盆初成廿五萬五千元，後扳廿五萬七千元，有破廿六萬關之勢，印度棉花內地客商採辦寥寥，因成本所關，微升數千元而已耳，四F印棉成廿三萬元，一號成廿一萬五千元。（商）

港茶市場 頓現曙光

【香港卅日中央社電】入春以來，華茶市場頓現曙光，港茶莊均接印度與近東方面訂單，本市現貨有限，而台閩運來，多故茶仍報升，紅茶每担二百廿餘元，較半月前漲價五十元。

鹽斤輸日本 交換交通器材

【青島卅日中央社電】據鹽管局方面悉：今年全國輸日鹽斤，已決定爲三十八萬五千噸，分由東北，山東，長，蘆，兩淮，台灣各地供給，換取日本交通器材，山東今年產鹽量預定爲五百萬担，輸日定爲十六萬噸，稅收約八百億。

液體燃料 創新紀錄

【專訊】液體燃料，各大公司放倉數量銳減，又因漢口梧州幫强力採辦，價突激烈上漲，空前未見，以原庫價創新紀錄，火水及罐庄，有一日千里之勢，紅桶水早成廿萬〇六，紅桶亞細水成廿二萬大關高峯，直達廿二萬一萬九千元，電油散庄（柯打交貨）成十二萬五千元。（商）

花紗躍起 港銷力強

【專訊】花紗自還來途解禁後，及中紡源源配售紗布，市情日循平穩之姿態，連

金價繼續上揚

【專訊】昨日金融趨勢，續向上揚，晚市共勢尤烈，期金重破四十八萬大關，晨弘開市四七〇〇，上午一度達四七九〇，旋即軟順至四六八〇爲最低，諸息前徘徊四六九〇與四六八〇之間，買不甚起勁，則以四六八〇過市，過市後作今日計算，即扳至四七一〇，息前淺收一千九百元，連日漢口幫在購及息金來途困難，人心所向，晚市交投活躍，直至四八五〇爲最高峯，後以四八〇五收市。港幣開市一三八八，最高一四〇二，最低一三七四，收市一三九〇，市勢躍躍欲動，美鈔六七〇〇，各埠均轉趨俏。（商）

港紙躍躍欲動

英國要求內河航行權利 中英商約前途未許樂觀

【香港訊】據經濟界權威人士指出：中英商約對案，我已提交英方，俟英方答覆，即可正式談判。惟因英方要求內河航行權，已使商約談判，遭遇暗礁。過航業界對此項要求，尤引起反感，認爲內河航權，亟須保持完整，蓋無領水權，即無國防，我國航權初經收回，應特別加以珍愛，並因香港爲走私漏稅及逃避外匯淵藪，曾籲請政府，將香港列爲我沿海航綫。查英國朝野人士，對談判中之中英商約，均盼能將內河航權列入，自由黨領袖德溫特，及司法大臣喬維特，均同時表示是項希望，准許英國船隻，自由航行於中國沿海及長江。德溫特尤强調香港爲對華貿易之重要據點，其重視此問題可知。查英國是項要求，當係希望在遠東商業市場，爭取先着之一種姿態，蓋最近英國已決定，建造五十艘快速郵船，航行遠東，從事商業競爭。美國則號稱有九十艘輪船行駛遠東綫，荷蘭輪船復興計劃，亦有較大造船計劃，各國對遠東建立聯繫，與遠東商業航運，競爭熱烈，可見一斑。

美國對外經濟政策分析（續）

（四）

美國是經常出超的國家。可是在國際收支上，出超和入超都不是正常的現象，而對國家的經濟發展是有損害的，美國要求貿易自由，則更不能不先將國際收支平衡了，使國際貿易循正軌發展，所以，美國唯有用輸出資本來平衡經常的入超。這就是美國對外貸款構成的基本理由。其次，美國爲了推銷過剩物資的堆積，必先要將別人有力量和你銷納，與及願意和你購買兩個問題解決了，然後，才能順利的傾銷。由於這樣，彼此衝突的經濟集團，全部取銷，貿易由資金流動的障礙，一起掃除，以及所易間的國際互惠，勤戰後復興，而買係給你向他購買餘剩物資，都在貸款的條件裏出現了。至於每一個國家，在戰爭摧殘之後的今天，生產未能恢復，物資缺乏，財政支絀，人民生活極度困苦，更之現在的動盪和平局面，加緊建設，增强國力，都是每一個國家當前的政策，但一切建設都少不了充裕的資本，而國內的資本又已在戰爭中消耗殆盡，那麼唯有向外舉債，以獲得復興建設的資本，都會使人那樣歡迎。

美國的貸款因爲自己需要，別個國家向美國借款也是因爲自己需要，貸款的關係唯有這樣才能成立。那從理論上講，大家既都是爲了解決困難，得到需要，那應該貸款就是經濟上的危機的打消，同時，互惠的……

經濟建設，孕育着政治的安定，政治安定實爲世界和平繁榮的張本，這富有國際建設意義的貸款，應該是值得慶幸，然而事實並不這樣的理想，有實現的可能。資本主義下，是沒有一切行爲的目的就是獲取利潤，美國的對外貸款，自不會捨棄一般的利益，資本主義就是營利主義，所以相反的它更要獲取利益之外的利益呢！它的貸款的作條內規定（一）必須通商自由，取消一切貿易限制，（二）借到的款，必須購買美國剩餘物資，但不能購買美國大部缺乏的物品。（三）款項正式支付的分期付出。（四）借款的國家必須有別處地方借款之可能，使美國製造商造商品時有個打算，（五）借款國家的政府是左傾的還是右傾的，（六）軍事基地是否肯讓與，借款較爲容易的右傾的政府，現在再列舉貸款的事實，加以說明美國對外貸款……（未完）

經濟簡訊

建廳電資委會 請提高礦產價

△建廳現以各地礦商，因目前資源會所訂收購特種礦產公價，較諸生產成本相差甚遠，紛請延期復工開採等情，茲爲統籌兼顧，卅日特電請該會及財政經濟兩部，從速參照現在國際市價，將收購公價儘量提高，以維礦業生產。

△昨報載財政部以本市爲華南第一商埠，商業繁盛，直接稅收入，至爲大宗，本市直稅分局，並非直隸財政部，部已決定將廣州直接稅分局升格直隸於財政部，記者昨據直稅局負責人稱：直稅局對此並無所聞，財部亦無該項命令，依照一般情形而言，本市直接稅業務，由現有之分局負責稽征，已可應付裕如，對改爲直隸局一節，諒非事實。

市有產業今日 公開招投承租

△市府現以去年出租之市產及代管民有碼頭，租賃期間，即將屆滿，特定於今（卅一）日晨九時在市府禮堂公開招投承租，經市財局函請各有關機關派員會同監投。

娛樂票印花稅 粘繳後成績優

△自財政部公佈娛樂業徵收印花稅後，本市各戲院業經實行，徵制後，之戲票，經由稅局計稅，改爲鈐交直稅分局蓋章，直稅分局馬局長稱：據來，效果已將一月，其爲良好，在本市實行以來，所得省戲院方面而言，可節省粘貼印花時間，不但節稅局方面之印花印刷費，如國家而且易予控制，各娛樂場所之樂票，除蓋章外，應送交稅局點驗，事前應送局蓋章，事後並須繳送稅局表驗，亦須……所售出娛樂票根，是否相符，故此比較以前直接貼用印花時之稅收成績爲優云。

糧食調節會議 開始考核工作

△廣東省粮食調節會，對於本省粮食增產及配運限價工作，曾作縝密設計，記者昨晤該會許秘書，據談：該會所有設計，均提……關於最近各地粮價升……，現以一區及三區扳價指數最高，該會除派員前往實地調查外，最近更分別商洽運輸大量運米，湘米來粵濟荒辦法，現除安南因戰事影响外，其餘各地產米區，運粮濟粵可無問題，故相信粮價不久可告回跌。又省粮食調節會原在財廳二樓辦公，現爲取得聯絡方便，由二月一日起，遷往田粮處辦公云。

本市故衣墟開市後 擺位多顧客少

△本市故衣業，以海珠路廣集成故衣墟爲尾閭，惟自廢歷年初六日開墟後，各攤位雖擺滿，而連日顧客尚寥寥，緣各江水客尚未動身來市購貨，各項故衣雖有新舊，庶尚厚，而客藏積存各物昂貴，皆不甘割價出售，故形成有價無市狀態。

私梟大展神通 另闢蹊徑偷運

△粵海關自協同軍警當局，積極展開緝私工作後，對港入口之貨品，尤檢查嚴密，遂令一般私運洋烟及化粧品之商販，大感彷徨，狡詐者遂另闢蹊徑，據記者悉：彼輩私梟自港購得私貨後，私梟即運往澳門，由澳門轉石岐，由石岐再運返市，以避注意，間有運往漢口者，則又由漢口赴粵漢車站，乘粵漢車，距離廣州不遠時，即下車步行，越過大沙頭車站，於各小站或鄉村後，宿一宵，明晨即乘粵漢車往漢口，別班車往漢口，之化粧品比廣州市三倍，故私梟輩多行此路云。

穀米告跌

【專訊】湘米解禁後，來途多一線之生機，粮情稍告回挫，昨日有數十石湘米調劑，人心即轉懈慢，購買力平常，粮食市場上午成米八千一百三十八袋，下午外成米一千一百四十三包，谷價跌落，觀濟肩米成三萬五千元，東欄米同時滑下六七百元，谷價同時滑下五百二十……萬九，湘粉種米成四萬五千，粉至米成四萬五千五，三萬，宜粘成五萬二千，山粘成五萬二千五，朴米成四萬五千，七百元。（商）

上海金融行情

【本報上海卅日專電】今日金融市場，雖無大波動，惟金價與外幣市況，極爲堅挺，黃金在三九一至三九六之間上落，港紙千四百二十元，美金七千一百元。

海口商情

【海口卅日專電】黃金四三五，港一三五，大洋三二五，白米五八，白車糖二五〇，加啡豆一七五，新聞紙五〇，南扣一三，勝初麵一一〇，桐油一九五。

土紙行開市 賣買寫紅單

【專訊】土紙行昨日新正式啓市，該業習慣，市交易，稱爲寫紅單，議價公允，料市勢尚無大變化，來源不穩，充場，帶稀有大振作，南雄東庄格國之光成廿一萬元，四印草紙成十一萬二千元，南扣成一萬一千五至一萬〇九，建扣五富成二萬一千，元八，大花胚成一萬一千四，雪花貢信成二十萬元，班桶成三萬六千五百元（商）

商情電台

【南京中央社電】各地行情：（北平）金價進四八萬四，出四八萬一，美金進七千二，出七千四，（天津）金開四八萬六，收四九萬三，美鈔七千三，收七千二，（重慶）廠條百四，早開四七萬，午開四七萬四，收四八萬，美鈔七千四百元。

【歸綏中央社電】綏包行情：（一）草毛百斤七萬，（二）羊毛百斤八萬，（三）駝毛百斤廿四萬，（四）麥每石廿七萬，（五）小麥每石四萬五千，皮毛廿草滯銷路不暢。

航線班次重行調整

【專訊】招商局海輪航線班次，頃重行調整，自本月下旬起，輪到中或在現定之各口岸按照實行，海乾輪行走上海廣州，每兩星期對開一次，林森輪，培德輪，上海、油頭、廣州走，每星期對開一次，愷輪，漢民輪行走上海、廈門、廣州，每星期對開一次，延愷輪，鄧鏗輪行走天津、青島、油頭、廣州，每十日一班（經）

本市各貨商情表（一月三十日）

金融類

期金	開市	午市	最好	最淡	收市
金	四七〇〇	四七九五	四八五〇	四六八〇	四八〇五

港紙	開市	午市	最高	最低	收市
紙	一三八八	一三八五	一四〇二	一三七四	一三九〇

美鈔（中）、美鈔（大）、正砂紙、什砂紙、石叻紙、西洋紙、西貢紙、新百元、呂宋、滬電、港匯、澳單、暹羅、勞埠、雪梨、大圓、雙毫：[illegible]

穀米類（改用市秤計）：[illegible]

豆類：[illegible]

油麵類：[illegible]

火柴類（包稅在計）：[illegible]

洋紙類：[illegible]

鹽類（包稅在計）：[illegible]

土紙類：[illegible]

華洋雜貨：[illegible]

紗綢布疋：[illegible]

牲口類：[illegible]

工業原料：[illegible]

燃料類：[illegible]

香烟類（每條十包計）：[illegible]

海產雜貨：[illegible]

新華 中華 今日兩院四場　霍士公司 百萬金元 最新出品　全部鮮艷五彩　堂皇熱鬧 感肉歌舞 瑰麗名片

新華時間：一點半 三點正 七點正 八點九
中華時間：兩點正 三點半 七點三 九點正

勢必擠擁 火速定票

輕紗蔽體！玉腿如林！情歌艷舞！蝕骨銷魂！

飄香引蝶

SOMETHING FOR The Boys

阿根廷熱舞主角 嘉曼瑪蘭德
燈紅酒綠主角 慧雲白蓮

領銜主演

曲綠舞女數百聯合大演出！

奇女子，雙耳能收播音！ 痴軍曹，一曲締訂良緣！

飄飄欲仙。 香艷鏡頭。（是期贈劵停用） 引人入勝。 蝶戀花迷。

大德戲院

即映 武俠 打門 粵語 巨片

龍城飛將

龍城飛將，天下無雙 濟困扶危，俠骨柔腸

馬師曾 譚秀珍 譚蘭卿 廖夢覺 主演

下期 鐵將軍 血戰巨片

留美同學會 合作社飲食部

場面好 價公道 雜費無

會所內禮堂餐廳 消費合作制度 並無額外費用

本社辦理 —春茗— 結婚讌會

地址：文德路卅九號 電話：一二一二〇三 一一八六六

中山戲園 電話一三一四七

今天全世首輪映緊激剌張門科學巨片法

保證比上集更緊張 保證比上集更驚險 保證比上集更熱鬧 保證比七集更精彩

銅頭俠遭些險暗算

生還像門險搏上集 中集

銅頭俠大戰鐵甲人

必定狂滿 火速定票

時間：一點正 三點半 六點三 八點正 九點九

小說

留影
—憶郁達夫—

—M. G.—　（一）

近來和朋友們時常談及達夫先生。他那種唯心的藝術，是許多作家都學不會的。我們還不免受英雄主義的思想所籠罩，不崇拜平凡，認爲藝術是應該的東西，在世界的物質上，所用不及鎗炮與馬達，倘還不能以奇特方式或博大的精神取勝於人，或與人以安慰，或給人以優好的啓迪，那麼營營者必漸爲失去其本衷了。達夫有過這種英雄行爲；在單紙的藝術上，他自甘於需與謬巫，在態度上他不失爲做一個在多布里揚，他的作風劃定了中國文學上的一個派系。

我們最怕用道德的意識來看達夫，他原就是要站在這個觀念對方，才創作這種藝術的。他是五四運動產生出來的弄潮人。

達夫有很多愛戴他的群衆，這些人追逐他，影如志摩詩人所說，「達夫很可愛」沒有別的理由。他那唯心的抒情的寫作，愛匿似的性情，泛泛不拘什麼的態度，確實容易克服那些心爲城府自有意識頑強的人

民國十四年，在北京初次到十刹海他的寓所去訪問他，心中浮着一個幻念，以爲那一定是雨果，蕭伯納那樣面容與風度的人，很有些個不敢前進的樣子，及待見到他，覺得他很像肯家的老板，若不是穿那件半舊咖啡色的袍子的話。據說他在北京大學主講的是經濟學，但不久就因別有所就而卸下了。我們在上海時常聽到他的消息，行踪，在他們到廣州去以前。

從廣州回來，他寫了許多文字。雞肋集，日記九種，都是那一兩年印行的。他的全集也漸次在各書坊間出現，「洛陽爲了紙貴」這確實不是過份的描寫。從日記九種上，我們知道他的新家庭組織。我們都高興看他的一部書，認爲他有詩人的氣度。他在這一兩年間，收羅了許多舊版西書，「無所不包」。他說，那是用車子拖回家的。他不預備往富陽山裏跑，也使我們感覺他的光明。

（未完）

暖蕪心香
雲從龍著

圍茸鄉愿論名世　疏放鄙夫涉大荒

（四七）

以佛徒嘗釋內典以爲言曰：「今世有仇而相殺，是其夙生有仇也，仇而相仇，世而爲仇，終不可解，解之宜以佛。故紅毛婿乃勸去病後人事佛、去病後人從其言藉諸道德堂爲弟子。」香港道德堂雖神道設教而不專於佛，是所謂儒釋道三教大同盟者，道德堂爲其類也。於是去病後人爲道德堂弟子之二日，即往朝謁道德堂道長，道長或稱康有爲，康有爲博學多能，其所倡保皇者，猶春秋攘夷尊王之義焉。吾聞五百年，必有王者興，其間必有名世者，康有爲，其爲名世者耶？去病後人聞而馳思良久，乃疑道長爲保皇黨人，然欲以探其陰事，不敢面折其短，反逢其意以爲言曰：「康先生博雅聞天下，以三禮治春秋，其亦爲聖人耶？」道長撫髯悠然而笑，遂徐行入室，出康有爲所致鄉人筆札視去病後人，去病後人徧閱其書，書書未必寫每字直一金云云。去病後人滋以爲怪，問諸道長，道長言；「有爲微時，雖好學深思，自負爲大儒，里中父老猶未有[illegible]，康有爲寢滯莫能自顯，而行益狂矣。適直鄉鄰厚招尋伶爲劇，以慶迎神賽會，有爲以夜讀而倦，因徒行十餘里，市叅登逢廟日戲棚觀劇，劇不足觀，而康有爲探囊出書一卷，而誦，其氣素盛，聲遂鏘然若出金石，驚震四坐，坐客皆怒目以注，康有爲猶不省，坐客乃怒呵曰：「聖人爲！今何爲？」康有爲少時言必稱聖人，鄉人皆譏之曰聖人爲，康有爲習聞其語，今以其怒而呵呼，遂大驚以顧，雖大驚以願，而以其人怒其誦聲爲援，是不足有賞心於管絃，是遂從容自引去，於是明月沉沉相迻，清光如水，有爲持卷徐行而歸，讀而信步至家，家在深巷之末，朱門嚴扃，默鎖雙環，康有爲既敲其前，曲指畧敲其環，即復反身趨巷口而誦，如此更番，以敲，敲而，踐踐爲誦，誦不稍輟，而門環之聲，鏗然斷續間作，家人從門內呼問何人？康有爲不知爲應，家人以爲風動門環而鏗，欲置之不顧，唯以書聲時聞，乃悟有爲踏月以歸，急開門納之，自是鄉人競傳其事，因笑之曰顚康，詞益輕薄矣。有爲深有所恨，及遊京師而貴，父老爭求其書，有爲以書抵父老，皆踐之曰每字直一金，學優而仕，其得意也當如此，去病後人以道長盛爲揄揚，遂益疑其爲保皇黨中人，而益欲索其隱，欲以寓書陳郎，徵寵時彥而欲興漢者，革命其成，我則有功，其不成，我亦以道長交通保皇黨人，是雖鼠首兩端以觀望，成敗吾皆有利，是智者之爲作也，我何不爲智者？遂夜必往訪道長，以道長自修善言命，研精風鑑識地形，殆受學諸江西龍虎山張天師，去病後人亦陽慕其爲張天師之徒，願得終身爲弟子，不敢有所叛，道長笑而許之。久之，道長以青山有達摩遺跡，佛之不可誣也，今其有徵而可信矣，

（未完）

心碎十一樓

祇許你來參加

王一心漲紅了面，很久很久才說道：「媽，你說的是什麼話？怎可以路柳牆花一跟玉屏相比呢」？王老太太祇是笑了笑。王一心道：「媽難道你還不明白我意思？如果不是已經跟羅莉分離了，我怎好明白回家裏來！不過，你的意思，我也明白，玉屏的確是個聰明的女子，但是我經過上一次的波折，暫時不想再提起，我現在正在要求自立，待再有獨立的能力，再談這個好嗎？」王老太太道：「好孩子，你的婚事，我也不再過問你，不過你能夠和羅莉脫離了關係，那就更好了。其實那這女子，怎能帶回家裏來的呢？」這時，趙玉屏剛走進來，王老太太忙住了口，便退了出去，趙玉屏坐了下來，跟王一心閒談，偶然瞥見牆上的日曆牌，自吟自語道：「今天二十號，明天是二十一了。」王一心愕然道：「明天我請你吃餐好嗎？」王一心道：「道當然是卻之不恭。不過，你說明天是二十一號，到底二十一號是怎麼好日子？」趙玉屏笑道：「你試想想。」王一心想了一會，道：「想不出是什麼。」趙玉屏笑道：「是我的生辰呢。」王一心道：「既是你的生辰，那麼應該由我來做東道替你賀壽」。趙玉屏道；「這也不必」，王一心道：「你初次從外國回來，這是應該的，我且告訴媽媽，明天替你排設喜酒，一來替你觀壽，二來可以邀集一些你們久別了的親戚來，藉這機會見面」。趙玉屏道：「多謝表哥的盛意，不過，我年紀還小，說不上做壽，向來每逢這天，母親只是帶我到外邊走玩玩，吃吃餐，看看電影便算了，家中從來沒有安排什麼節目的，若是你要替我鋪張起來，反怕會貽笑大方」。王一心道：「那末，明天我就請你和姨媽、媽媽各人，去吃一頓豐富的大餐」。趙玉屏想想道：「這是你的盛意，我也不敢推却，不過我雖然不想鋪張，但個人也不能不找些節目，高高興興的來渡過這一天。我對這裏的情形不大熟識，想請你用些精神，替我安排這一天的節目好嗎？」王一心很高興的道：「玉屏，我要問你，你說這一天的節目，是你個人娛樂的呢，抑或還准許別一個的人參加」？趙玉屏道：「我想，除了請姨媽和媽媽吃餐之外，其他的節目，就祇許你來參加」。（70）

跳海明月

（369）

第九回　芳蹤頓渺，痛淚難禁；玉體潛傷，羞證完紅璧。

秋雯在旁邊看見，心裏也完全安定下來，聽醫生說過話後，便問道：「我不明白他的傷口怎會迸裂的？」正民聽她這樣說，不禁瞪她一眼睛，意思是怪他這樣問。醫生也哦的一聲說道：「是啊！我也不很明白，照情形看，也許王先生有甚麼激動的事情嗎？」正民聽他這樣說，臉孔微微地紅了，歇了一會，纔吞吞吐吐地說道：「也許是的，我在夢中，曾看見我的仇人，我揮拳打去，當門了一會。後來醒來，却覺得胸部很痛了。」醫生聽說，便連連點頭道：「怪不得傷口會迸裂，原來你在夢中受到刺激，遂影響到傷口，今夜睡的時候，應該要注意勿受刺激。」說完，便低下頭在桌子上寫了一個藥方，交給看護，囑她在晚間給正民吃，接着說道：「這是安眠劑，晚間吃了，可使精神寧靜些。」正民唔的一聲應了，醫生遂帶領幾個看護出去，房間裡依然剩下秋雯和正民兩個人，正民睡在床上，秋雯坐在床前，沉默了一會，秋雯輕輕嘆息了一口氣，說道：「我很爲你担心，你的傷一天沒有痊癒，我還是要爲你而担心的，像這一次，你本來已經好好的，却又在夢中和人打架，把傷口觸動了，幾乎鬧出事來，這個樣子，又叫人怎能不憂愁呢？」她這樣說的時候，憂愁的紋子，寫在她的額頭上，她的一對眼睛也滿透着憂愁的顏色。正民看見了，連忙笑道：「你爲甚麼要爲我而憂愁呢？告訴你吧，我並沒有在夢中和人打架，剛纔對醫生說的，不過是一句笑話吧！」秋雯聽說，反而透出一點懷疑的顏色，說道：「不是在夢中和人打架，那又爲甚麼會閃動傷口呢？」正民到這個時候，知道不能不和秋雯說清楚，因爲他愛秋雯；從不曾在秋雯面前說過一個謊話，他因就伸出手來緊緊執着秋雯的手掌，眼睛却誠摯地看着秋雯的臉孔，說道：「我真心地告訴你，我昨天晚上是做過一件很意外的事情。」秋雯驚疑道：「甚麼意外的事情呢？」正民嘆道：「我又見到雲影了。」秋雯聽說，失聲叫道：「是不是你又給她打傷呢？唉！那蛇蝎般的女人，她爲甚麼要苦苦纏着你呢？」正民搖了一搖頭，說道：「她沒有打我，而且，也並不是她來見我，而是我去見了她。」秋雯聽說，臉色微微地變，她怕正民看見，纔連忙別轉臉孔，朝到黑暗的一面去，正民果然沒有注意到，繼續說道：「我和她見面，可以說得很意外，在初時，我萬想不到我還會再見她的。」秋雯嘆道：「你的膽子太大了，你還次之傷，就是被打傷的，你雖然沒有明白向我說過，可是，

★塞上春★

塞上的春節大半是在「雪壓深宮」的景況十度過的，貧苦的人民在還節日裏，恢復了終年的辛勞。（四）

小孩子活躍得更厲害，他們每向長年拜年，多少總能拿到幾個壓歲錢，所以他們什九都是當仁不讓他比成年人搶先一步，在夜景及火光中，時時有到他們成羣結隊奔跑着，太陽出來後，他們的拜年工作大致也就結束了。

元旦開始了。從今天起，大家都不做什麼工作，足以代表家長的男孩子，穿上很講究的冬裝，騎上紅馬，分別到較遠地方的親友家拜年。新結婚的少婦（通常指去年結婚的）也須整理行裝，乘車或騎馬到較遠處的親友家（丈夫的親戚）去拜年。在家裏的人，都可安享難得着的平靜悠閒。

元旦後一天，大家迎喜神了，村子裡成羣的精壯男子，騎上駿馬，帶着爆竹，步槍或獵槍，點心，香紙等，奔馳到郊外，那大家預定的地方去焚香，敬點，鳴爆竹，鳴槍，虔誠地舉行迎神的儀式。然後各人隨便從雪中檢些石子裝在衣袋裏，爭先上馬，奔馳回家。

在冬天，冰雪塞風雖然佔據着整個塞上，但故鄉的正月却是和平的安靜的；人們的情緒却是溫暖的悠閒的；整個宇宙整個人間也是充滿了快樂的。

如今，離開塞上的故鄉也已經好幾年了，那冰天雪地的鄉士消失了她的平靜和悠適沉淪在戰亂燒殺的深淵裏。

作爲遊子的我，值此佳節祇有這裏摯誠地默禱。

春！趕快回到塞上吧！讓那裏受苦的人民快親到祖國的溫暖。

（完）

紅棉樹花
司空見作

什麼都搬光了

約翰：「你們事後怎不向機關交涉呢？」

素娜：「怎麼不交涉？他們祇是叫你：『寫一個呈上來吧！』呈寫了，毫無下文。東託人，西請，議士和我們，一天到晚就爲了這件事奔走。」

令侃：「大家想想辦法吧，我以爲請一個律師去辦了，一」

約翰：「不成，不成，倘若依法可以辦得通的，事情也不會弄到這樣，一定要用人事，現在的社會，什麼都講人事，來頭越大，辦事越容易，倘若依法可以辦的，人們又何致吃這麼虧多呢？」

素娜：「對了，還是找一個有力的人出面說說話，也許可以有解決，倘若依法去辦，今天寫張呈，明天寫一張呈，我以爲第三次世界大戰之後，仍然是沒有解決。你們快點想辦法吧，遲一點就什麼也完了！」

令侃：「什麼呢？遲早他們都要發還的，我們理直氣壯，一切有證有據，怕什麼？」

素娜：「唔，你有所不知，現在東西留下來的已經不及原來的三份之一了！他們今天拿一點，明天拿一點，再遲一些，什麼都乞了。」

約翰：「什麼？他們把東西拿走嗎？」

素娜：「對喇，樓上我們沒有辦法進去，怎樣情形不得而知，樓下的，我們行過時，從玻璃窗探望，已經見到七零八落，收音機不見了，酒吧的洋酒搬光了，大冷氣機也不見了，大概一切可吃的東西，貴重的東西都不見了，痛心的是桌椅都被弄得破爛，倘若把屋子發還，也不能開張了！」

令侃：「那還成說話嗎？」

素娜：「實際是如此，有何可說？」

約翰：「那麼發還也等如不發還了！」

素娜：「還不過想得回那位諸吧！」

（未完）「71」

律師鄭和徽代吳成就聲明
[illegible]安遂里第五號業權[illegible]合代通告如右　事務所：[illegible]

律師 容銳麟 鄭筱天 李劍虹 受任惠愛中路九十七號 中央金行 常年法律顧問公告
嗣後如有侵害該金行營業權利名譽信用及一切法益者本律師等當依法負保障之責特此公告。
事務所：海珠北路廿八號三樓

律師黃兆麟代鄧東源遺失上手契及印鑑聲明
據稱民國十九年四月一日憑中買受廣州市大新街東約第二十三號連磚樓舖屋壹間經即建築一向依契管業自走避將上手印鑑及紅契遺失遍尋不獲請代聲明作廢等情特代聲明如右
本律師事務所：一德路三五六號二樓　電話一六三七四

律師周公偉代廖宏義堂遺失上手紅契聲明
據稱本堂憑中與周順英承買前向潘鵬所有屋業一間坐落惠福分局轄內舊台新街新編門牌第五號原日門牌第九號現該潘鵬之本身紅契因遺失除呈請補發外請代聲明作廢等由特代聲明如上
事務所：海珠北路七十三號樓下

律師陳月峯代榮滋堂買受鷄欄街現編門牌第式拾玖號舖地連同新建石屎樓聲明
現據榮滋堂到稱：憑中買受興發堂蔡曹子鈞買入何永修堂何宋氏遺下何與氏所有本市陳塘分局段內鷄欄街現編門牌第式拾玖號舖地一段[illegible]興發堂用曹子鈞名義向工務局呈報在該舖地上建築新式石屎洋樓全座裝修間格門摺窗戶電燈自來水鐵閘等一切附屬物一概俱全繪圖則經工務局核定爲準經立帖交定准期由立約日起三個月內（即至三十陸年四月十八日以前）完成建築（須經工務局核准驗收）立契交易如有任何權利關係統請於交易期前向買主理妥一經成交概與買主無涉請代聲明等詞除標貼外合代聲明如右
事務所：太平南路五十一號三四樓　電話：一一二六三

律師黃文寬代梁九思通告聯安堂杜宣伯反對出頂舖底聲明
茲據梁九思君委稱本人所有惠愛路七十九號之舖係本人前與杜宣伯開設聯安堂藥公司頃閱大光報載有何國英律師代聯安堂承頂杜宣伯製藥公司舖底頂手權利通告一則本人實難承認茲委託貴律師代爲依法辦理等語前來除代依法辦理外合代爲通告如右
事務所財廳前　電話一一三六九

訂婚啓事
我倆情投意合並得雙方家長同意謹定於國曆三十六年元月三十日在廣州舉行訂婚禮特此敬告諸親友
彭鑑添　鄧文智　敬啓

鄭重聲明
阮仁厚堂自置大屋兩間坐落佛山源通里阮家巷門牌第一號又汾寧路門牌廿七號舖一間現租與合安行營業批期已滿以後應由阮仁厚堂衆房議批方合手續上列兩項產業係各房所有如有將該兩號屋舖出租或按揭出賣等情非經內五房阮李靜賢與承嗣女阮月雁親筆簽據概作無效特先聲明以免爭論
阮仁厚堂內五房阮李靜賢謹啓

遺失啓事
本人不愼於去年聖誕節在城內遺失廣東省銀行漢民路辦事處活期儲蓄存摺A字第一七八九號存摺一本除向該辦事處請領新摺外特此登報聲明該舊摺作廢
林大增啓

廣州第一家
卑記糖菓食品專家
• 機製糖菓餅乾大量批發 •
擁顧客無限　握[illegible]價[illegible]廉
總批發一德東路一〇三號　電話：一一六八四〇

包裝　五百庄　壹百庄　四片庄
見連集
主治　發冷發熱
華南總經理：廣州藥欄路：南方大藥行
荷蘭製藥廠出品

眼疾救星
—散發滿城—
印度靈光眼藥水
出世幼孩至十歲小童凡患眼疾，癩眼，麻後眼用之，立即痊瘉。
印度眼藥水
凡患：肉砂眼，花柳眼，眼生翳肉，眼邊爢爛，眼球起點，結膜，迎風下淚，視物昏花，紅腫風火，瞳神散縮，止癢清目，矇朧眼倦，用之，應驗如神。
老中甸藥廠出品
總代理：沙面肇和路二十七號
各處藥房均有代售

强種之一助
唐拾義疳積散
小兒之體格如何，關於種族之强弱者甚大，唐拾義疳積散消積除蟲，藥性和平，而功效偉大，能使小兒腸胃清潔，營養正常，成爲體格壯强之兒女，故實有功社會，强種一助之家用良藥，幸育兒者其注意焉。
▲本埠藥房均售▼
廣州市下九路　唐拾義藥廠發行

天喜堂　調經丸
啓事
自元月廿五日起調整新價本市代理如在二月十日前取貨得照新舊價各半並發以示優待零售每井四千元特此奉告
本市下九路天喜堂藥行啓
求子得子　求愈得愈　獨沾一味　女科專藥

醫學博士　廖崇國
眼科　全科
驗光並施行一切眼科手術
診所：六二三路一二二號二樓（沙面西橋斜對面）

醫師　陳君畧
內科　兒科　痔
無痛脫痔
新法針射不須刀割永遠斷根
醫所惠福西三〇七號診期上午八時至十二時

打油詩
老饕
款待嘉賓賀年茶；煎堆油角與芋蝦，
酥臘甘香殊可口，飽飫須防燥肺家！
幸有「惠民止咳露」，除痰清熱效堪誇，
寄語老饕人士女，從今咳嗽免煩麻。
惠民止咳露總經理廣州十八甫惠民藥行各處藥房有售

方佗
精理腸胃病婦兒科
[illegible]路五和堂
電話：一〇九六九

請常購備佛標良藥
二天油膏
佛標二天堂藥行